



Liberté • Égalité • Fraternité
RÉPUBLIQUE FRANÇAISE

GUYANE

RECUEIL DES ACTES
ADMINISTRATIFS

N°R03-2016-204

PUBLIÉ LE 1 DÉCEMBRE 2016

Sommaire

ARS

R03-2016-11-30-002 - Arrêté n°123 modification autorisation fonctionnement laboratoire exploité par SELAS LABAZUR CAYENNE (3 pages) Page 3

DEAL

R03-2016-11-28-009 - Arrêté préfectoral autorisant la SAS Compagnie Minière Boulanger à exploiter une mine aurifère sur la commune de Roura crique Yaoni (20 pages) Page 7

SGAR

R03-2016-11-30-001 - Arrêté relatif au prix maximum de certains produits pétroliers et du gaz domestique. (5 pages) Page 28

ARS

R03-2016-11-30-002

Arrêté n°123 modification autorisation fonctionnement
laboratoire exploité par SELAS LABAZUR CAYENNE

ARRETE n°123/ARS/DSPVSS/PHARMACIE du 30 novembre 2016
Portant modification de l'autorisation de fonctionnement
D'un laboratoire de biologie médicale *multi sites* exploité par une société d'exercice
libéral de biologistes médicaux "SELAS LABAZUR CAYENNE "
FINESS EJ n° 97 030 513 2

Le directeur général de l'agence régionale de santé de Guyane

Vu le code de la santé publique et notamment le livre II et ses articles D. 6221-24 à D.6221-29 ;

Vu la loi n°90-1258 du 31 décembre 1990 modifiée relative à l'exercice sous forme de sociétés des professions libérales soumises à un statut législatif ou réglementaire ou dont le titre est protégé ;

Vu le décret n°92-545 du 17 juin 1992 relatif aux sociétés d'exercice libéral de directeurs et directeurs adjoints de laboratoires d'analyses de biologie médicale ;

Vu la loi n° 2013-442 du 30 mai 2013 portant réforme de la biologie médicale et ratifiant l'ordonnance n° 2010-49 du 13 janvier 2010 relative à la biologie médicale et notamment son article 7 relatif aux dispositions transitoires et finales ;

Vu le décret n°2016-46 du 26 janvier 2016 relatif à la biologie médicale ;

Vu le décret n°2016-44 du 26 janvier 2016 relatif aux sociétés exploitant un laboratoire de biologie médicale privé et aux sociétés de participations financières de profession libérale de biologistes médicaux ;

Vu l'arrêté n°50 en date du 17 mai 2013 portant autorisation de fonctionnement du laboratoire de biologie médicale multi sites "SELAS LABAZUR CAYENNE " dont le siège social est situé au 35 rue du lieutenant Brassé à CAYENNE ;

Vu l'arrêté préfectoral n° 2015083-0007/ARS du 24 mars 2015 portant modification de l'agrément d'une société d'exercice libéral de biologistes médicaux " SELAS LABAZUR CAYENNE " ;

Vu le décret du 17 décembre 2015 portant nomination de Monsieur Martin JAEGER, en qualité de préfet de la région Guyane, préfet de la Guyane ;

Vu les documents transmis par le représentant légal de la société " SELAS LABAZUR CAYENNE " relatifs à la cession d'actions le 22 novembre 2016 ;

Vu la démission de Mr Patrice ARRIVE et de Mme Isabelle CURTET, biologistes coresponsables et directeurs généraux avec effet du 31 décembre 2016 ;

ARRÊTE :

Article 1 :

Le Capital de la "SELAS LABAZUR CAYENNE " à compter des cessions d'actions se répartit comme suit au 1^{er} janvier 2017 :

	Qualité	Nombre d'Actions		Total	Droits de vote
		Catégorie A	Catégorie B		
Murielle CHIRON épouse BRUNO	Médecin Biologiste (API)	1	0	1	75
Patricia MARRONCLE	Médecin Biologiste (API)	1	0	1	75
Eric ORCEL	Pharmacien Biologiste (API)	1	0	1	75
Marie TUFFIGO	Pharmacien Biologiste (API)	1	0	1	75
LABAZUR PROVENCE	APE	440	0	440	219
SAS BIO ACCESS	Tiers	0	148	148	73
TOTAL		444	148	592	592

API = Associé Professionnel Interne

APE = Associé Professionnel Externe

Article 2 :

La " SELAS LABAZUR CAYENNE " exploite le laboratoire de biologie médicale multi sites implanté sur les 4 sites cités ci-dessous :

- 35 rue du lieutenant Brassé à CAYENNE (97 300) - FINESS ET n° 97 030 514 0
- 114 lotissement Les Moucayas à MATOURY (97 361) - FINESS ET n° 97 030 515 7
- PK8 route de Montjoly à REMIRE-MONTJOLY (97 354) - FINESS ET n° 97 030 508 2
- Carrefour du Larivot ZI Terca à MATOURY (97 361) - FINESS ET n° 97 030 509 0

Article 3 :

Tout recours contre le présent arrêté doit parvenir au Tribunal Administratif dans le délai de deux mois à compter de sa notification pour les intéressés ou de sa publication pour les tiers

Article 4 :

La directrice de la régulation de l'offre de santé et médico-sociale de l'agence régionale de santé est chargée, de l'exécution du présent arrêté qui sera publié au recueil des actes administratifs de la préfecture.

Le directeur général
Agence régionale de santé de Guyane



Jacques CARTIAUX



DEAL

R03-2016-11-28-009

Arrêté préfectoral autorisant la SAS Compagnie Minière
Boulangier à exploiter une mine aurifère sur la commune de
Roura crique Yaoni

*Arrêté préfectoral autorisant la SAS Compagnie Minière Boulangier à exploiter une mine aurifère
sur la commune de Roura crique Yaoni*



PREFET DE LA REGION GUYANE

DIRECTION DE L'ENVIRONNEMENT
DE L'AMENAGEMENT ET DU LOGEMENT
Service Risques, Énergie Mines et Déchets

Unité Mines & carrières

**Arrêté préfectoral autorisant la SAS Compagnie Minière Boulanger
à exploiter une mine aurifère
sur le territoire de la commune de Roura, sur la crique Yaoni
AEX n°38/2016**

Le préfet de la région Guyane
Chevalier de la légion d'Honneur
Chevalier de l'ordre national du mérite

- VU** le code minier ;
- VU** le code de l'environnement ;
- VU** le code du patrimoine, livre V, portant réglementation des fouilles archéologiques, complété et modifié par l'article 17 de la loi n° 2004-804 du 9 août 2004 ;
- VU** la loi n° 98-297 du 21 avril 1998 portant extension partielle et adaptation du code minier aux départements d'Outre-Mer ;
- VU** la loi n° 46-451 du 19 mars 1946 érigeant en départements français, la Guadeloupe, la Guyane, la Martinique et la Réunion ;
- VU** le décret n° 47-1018 du 7 juin 1947 relatif à l'organisation départementale et à l'institution préfectorale dans les nouveaux départements ;
- VU** le décret n° 80-331 du 07 mai 1980 modifié, portant règlement général des industries extractives ;
- VU** le décret n° 2002-89 du 16 janvier 2002 relatif aux procédures administratives et financières en matière d'archéologie préventive ;
- VU** le décret n° 2006-648 du 2 juin 2006 relatif aux titres miniers et aux titres de stockage souterrain ;
- VU** le décret n° 2006-649 du 2 juin 2006 relatif aux travaux miniers, aux titres de stockage souterrain et à la police des mines et des stockages souterrains ;
- VU** le décret n° 2011-2105 du 30 décembre 2011 portant approbation du schéma départemental d'orientation minière (SDOM) de la Guyane ;
- VU** le décret n° 2011-2106 du 30 décembre 2011 portant dispositions de mise en œuvre du schéma départemental d'orientation minière (SDOM) de la Guyane ;
- VU** l'arrêté préfectoral n° 1232 du 08 juin 2004 interdisant l'utilisation du mercure pour l'exploitation aurifère en Guyane ;
- VU** le décret du 17 décembre 2015 portant nomination de M. Martin JAEGER, en qualité de préfet de la région Guyane, préfet de la Guyane ;
- VU** le décret 15 avril 215 portant nomination de M. Yves de ROQUEFEUIL, administrateur territorial, sous-préfet hors classe, en qualité de secrétaire général de la préfecture de la Guyane ;
- VU** l'arrêté n° R-03-2016-06-27-001 du 27 juin 2016 portant délégation de signature à M. Yves de ROQUEFEUIL, secrétaire général de la préfecture de la Guyane ;
- VU** le dossier de demande d'autorisation d'exploiter une mine aurifère de type alluvionnaire sur le territoire de la commune de Roura, sur la crique « Yaoni », datée du 06/06/2016 et réceptionnée par la DEAL le 15 juillet 2016 par la SAS Compagnie Minière Boulanger ;
- VU** les rapports de la Direction de l'Environnement de l'Aménagement et du Logement de la Guyane (DEAL) en date du 2 novembre 2016 ;
- VU** l'avis de la commission départementale des mines réunie en sa séance du 9 novembre 2016 ;
- CONSIDERANT** qu'en application des articles L.611-14 du code minier et 11 du décret n°2001-204 du 06 mars 2001 relatif aux autorisations d'exploitation de mines dans les départements d'outre-mer, le préfet fixe les conditions particulières dans lesquelles les travaux sont entrepris, exécutés et arrêtés dans le respect des intérêts mentionnés aux articles L.161-1 et des obligations énoncées à l'article L.161-2 ;
- CONSIDERANT** que les mesures prescrites par le présent arrêté sont de nature à protéger les intérêts visés à l'article L. 161-1 du code minier ;
- CONSIDERANT** que les mesures prescrites par le présent arrêté sont de nature à protéger les intérêts visés à l'article L 211-1 du code de l'environnement ;

CONSIDERANT que les compléments apportés par le pétitionnaire à l'occasion de l'instruction de sa demande d'autorisation d'exploiter répondent aux interrogations des services consultés, et permettent d'établir les prescriptions encadrant le fonctionnement des installations d'exploitation ;

CONSIDERANT les engagements de la SAS Compagnie Minière Boulanger pour mettre en œuvre les moyens et méthodes d'exploitation qui permettront de limiter l'impact des installations sur l'environnement ;

CONSIDERANT que les conditions légales de délivrance de l'autorisation d'exploiter sont réunies ;

Sur proposition du Secrétaire général de la préfecture de Guyane ;

ARRETE :

TITRE I - DISPOSITIONS GÉNÉRALES

ARTICLE 1 : CONDITION DE L'AUTORISATION

Article 1.1 : Objet de l'autorisation

La SAS Compagnie Minière Boulanger domiciliée au lieu dit Boulanger – 97352 Cacao ci-après désigné par l'exploitant, est autorisée, sous réserve du strict respect des prescriptions du présent arrêté, à exploiter une mine aurifère de type alluvionnaire, sur le territoire de la commune de Roura, sur la crique Yaoni.

La durée de la présente autorisation, incluant la remise en état du site, débute à compter de la signature du présent arrêté, jusqu'au 31 décembre 2018.

La présente autorisation confère à son titulaire, dans les limites du périmètre défini à l'article 1.2 du présent arrêté, l'exclusivité du droit de faire tous travaux de recherches et d'exploitation d'or de type alluvionnaire.

Dès notification du présent arrêté, et après avoir réalisé les prescriptions prévues à l'article 1.3 du présent arrêté, l'exploitant peut procéder à l'exécution des travaux.

Toutefois, si le début des travaux est différé de plus de 6 mois, l'exploitant doit adresser au Préfet de la Région Guyane, avec copie à la Direction de l'Environnement de l'Aménagement et du Logement de la Guyane (DEAL), une déclaration de début des travaux d'exploitation.

Le présent arrêté vaut autorisation au titre des rubriques visées dans le tableau ci-dessous, conformément aux dispositions prévues par le livre II du Code de l'environnement :

Désignation	Activité	Rubrique de classement	Régime
Installations, ouvrages, remblais dans le lit majeur d'un cours d'eau : 1. Surface soustraite supérieure ou égale à 10 000 m ²A 2. Surface soustraite supérieure ou égale à 400 m et inférieure à 10 000 m ²D	la surface soustraite étant supérieure ou égale à 10 000 m ²	3.2.2.0	A
Plans d'eau, permanents ou non : 1. dont la superficie est supérieure ou égale à 3 haA 2. dont la superficie est supérieure à 0,1 ha mais inférieure à 3 ha.....D	Plan d'eau, permanents ou non dont la superficie cumulée est supérieure ou égale à 3 ha	3.2.3.0	A
Vidanges de plans d'eau : 1. Vidanges de plans d'eau issus de barrages de retenue, dont la hauteur est supérieure à 10 m ou dont le volume de retenue est supérieure à 5 000 000 m ³A 2. Autres vidanges de plans d'eau, dont la superficie est supérieure à 0,1 ha, hors opérations de chômage des voies navigables, hors piscicultures mentionnées à l'article L.431-6 du code de l'environnement, hors plans d'eau mentionnés à l'article L.431-7 du même code.....D	Vidanges de bassin dont la superficie ne pouvant excéder 3000 m ²	3.2.4.0	D
Installations, ouvrages, travaux ou activités conduisant à modifier le profil en long ou le profil en travers du lit mineur d'un cours d'eau, à l'exclusion de ceux visés à la rubrique 3.1.4.0 ou conduisant à la dérivation d'un cours d'eau : a) Sur une longueur de cours d'eau supérieure ou égale à 100 m (A). b) Sur une longueur de cours d'eau inférieure à 100 m (D). Le lit mineur d'un cours d'eau est l'espace recouvert par les eaux coulant à pleins bords avant débordement.	Longueur supérieure à 100m.	3.1.2.0	A

Désignation	Activité	Rubrique de classement	Régime
<p>A l'exception des prélèvements faisant l'objet d'une convention avec l'attributaire du débit affecté prévu par l'article L.214-9 du Code de l'Environnement, prélèvements et installation et ouvrages permettant le prélèvement, y compris par dérivation, dans un cours d'eau, dans sa nappe d'accompagnement ou dans un plan d'eau ou canal alimenté par ce cours d'eau ou cette nappe :</p> <ul style="list-style-type: none"> - D'une capacité totale maximale supérieure ou égale à 1 000 m³/heure ou à 5 % du débit du cours d'eau ou, à défaut, du débit global d'alimentation du canal ou du plan d'eau (A). - D'une capacité totale maximale comprise entre 400 et 1 000 m³/h ou entre 2 et 5 % du débit du cours d'eau ou à défaut, du débit global d'alimentation du canal ou du plan d'eau (D). 	<p>La capacité totale maximale prélevée est supérieure à 5% du débit du cours d'eau, en particulier si un prélèvement a lieu en saison sèche.</p>	1.2.1.0	A

Article 1.2 : Périmètre autorisé

Le périmètre autorisé à l'exploitation représente un rectangle d'une superficie de 0.825 km², matérialisé par le quadrilatère dont les sommets sont définis à partir des points de coordonnées géographiques en projection UTM22 exprimées dans le système géodésique WGS84 ci-après :

Points	X	Y
1	333533,80	498172,34
2	334424,80	497716,34
3	333968,80	496826,34
4	333078,80	497282,34

Article 1.3 : Balisage du périmètre autorisé

A partir des coordonnées figurant à l'article 1.2 du présent arrêté, l'exploitant doit matérialiser la zone d'exploitation autorisée, préalablement au commencement des travaux, en respectant les dispositions suivantes :

- implanter sur le terrain et de façon visible et incontestable, par tout moyen résistant aux intempéries, les limites amont et aval de la totalité des cours d'eau ou flats qui seront exploités à l'intérieur du périmètre autorisé par le présent arrêté,
- faire valider cette implantation par l'Office National des Forêts, dans le cadre de son mandat de gestion du domaine forestier privé de l'Etat en Guyane,
- le cas échéant, demander à l'Office National des Forêts de réaliser cette implantation, à charge pour l'exploitant de supporter l'ensemble des frais occasionnés par cette implantation.

L'exploitant doit adresser au Service Risques, Énergie, Mines et Déchets (SREMD) de la DEAL une déclaration signée informant de la date effective de commencement des travaux d'exploitation sur le site.

Article 1.4 : Suivi et gestion de l'exploitation minière :

L'exploitant est tenu :

- de faire élection de domicile en France ou dans un état membre de l'Union Européenne et d'en faire la déclaration au Préfet,
- de désigner un responsable technique de la direction des travaux dont le nom est porté à la connaissance du Préfet, préalablement au commencement des travaux,
- de tenir à jour les plans relatifs à l'avancement des travaux,
- de tenir à jour des registres relatifs à l'avancement des travaux, au réaménagement coordonné des secteurs exploités et aux quantités de substances extraites et vendues et d'en faire rapport chaque trimestre au préfet et au Service Risques, Energie, Mines et Déchets (SREMD) de la DEAL, le premier de ces registres devant rendre compte des quantités de mercure récupérées au cours de l'exploitation, conformément à l'article 7 du présent arrêté,
- de tenir à jour les documents relatifs à la gestion du personnel (registre unique du personnel, déclaration unique d'embauche, contrat de travail ...) et de les tenir à la disposition de l'inspecteur du travail,
- d'établir et de communiquer au SREMD de la DEAL, chaque trimestre, un rapport de suivi environnemental du chantier précisant notamment les conditions de réhabilitation et de revégétalisation des zones exploitées.

Article 1.5 : Tout fait, incident ou accident de nature à porter atteinte aux intérêts énumérés à l'article L.161-1 du Code Minier et L.211-1 du Code de l'Environnement doit être immédiatement porté à la connaissance du Préfet et du DEAL et, lorsque la sécurité publique est compromise et qu'il y a péril imminent, à celle du maire de la commune concernée.

Article 1.6 : Tout accident individuel ou collectif ayant entraîné la mort ou des blessures graves, survenu sur l'exploitation, doit être sans délai porté à la connaissance du Préfet et du DEAL Guyane. Dans ce cas, et sauf dans la mesure nécessaire aux travaux de sauvetage,

de consolidation urgente et de conservation de l'exploitation, il est interdit à l'exploitant de modifier l'état des lieux jusqu'à la visite du DEAL Guyane ou de son délégué.

Article 1.7 : Limitation liée à d'autres réglementations spécifiques :

La présente autorisation ne vaut pas :

- autorisation de voirie ou permis de construire pour les ouvrages et édifices nécessaires à l'exploitation des installations minières : les ouvrages et édifices restent soumis aux dispositions du Code de l'Urbanisme,
- autorisation de défrichement et d'ouverture de pistes qui sont soumises à l'accord formalisé de M. le Directeur de l'Office National des Forêts, sur demande de l'exploitant,
- autorisation temporaire d'occupation du domaine fluvial qui est soumise à l'accord formalisé de M. le Directeur de l'Environnement de l'Aménagement et du Logement de Guyane, sur demande de l'exploitant,
- autorisation d'exploiter au titre de la législation relative aux Installations Classées pour la Protection de l'Environnement, qui fait l'objet d'une procédure spécifique en application des dispositions prévues dans le livre 5 du Code de l'environnement.

TITRE II : OUVERTURE, EXÉCUTION ET ARRÊT DES TRAVAUX

ARTICLE 2 : DISPOSITIONS GÉNÉRALES

Article 2.1 : Sous réserve des prescriptions du présent arrêté et des autres dispositions réglementaires en vigueur, les installations sont situées, installées et exploitées conformément aux plans et descriptifs joints au dossier de demande d'autorisation.

Article 2.2 : Le détenteur de l'autorisation d'exploitation est tenu de faire connaître, sans délai, toute modification qu'il envisage d'apporter à ses travaux, à ses installations ou à ses méthodes de travail lorsqu'elle est de nature à entraîner un changement notable des données initiales du dossier de demande.

Article 2.3 : La loi d'archéologie préventive de 2001, modifiée par les lois du 1^{er} août 2003 incluses dans le Code du Patrimoine du 20 février 2004 et la loi du 9 août 2004, prévoit le paiement d'une redevance d'archéologie préventive (RAP) et la possibilité pour le service régional de l'archéologie (DAC - Préfecture) de prescrire des diagnostics archéologiques avant tous travaux d'affouillement.

En cas de découverte fortuite lors de travaux divers, comme le prescrit le Code du patrimoine, livre V, l'inventeur est tenu d'en faire déclaration auprès de la DAC-SRA (05 94 30 83 35 ou 36 ou 38) dans les meilleurs délais.

Le Code Pénal, sous les articles 322-1 et 2, prévoit des incriminations spécifiques sanctionnant les atteintes au patrimoine archéologique, que ce soit des sites ou des objets, tels que des haches ou des poteries (actuellement jusqu'à 5 ans d'emprisonnement et 75000 euros d'amende).

Article 2.4 : La chasse et/ou la capture des espèces animales sont interdites.

Article 2.5 : Les voies de communication au sein du périmètre de l'autorisation d'exploitation sont constamment praticables et entretenues, quelles que soient les conditions météorologiques, dans le cas contraire, l'exploitant est interdit les accès par des moyens appropriés.

ARTICLE 3 : DÉFORESTATION

Article 3.1 : Les opérations de déforestation sont limitées au strict nécessaire et conformément aux dispositions édictées par l'Office National des Forêts. La bande déforestée ne doit pas excéder :

- 200 mètres de large sur le côté de l'AEX,
- la largeur du flat (ou lit majeur).

Article 3.2 : Les bois abattus ne sont pas brûlés, afin de conserver leur pouvoir de revégétalisation naturelle en fin de chantier. Ils sont utilisés comme matériaux de construction ou mis en réserve pour être utilisés pour la remise en état du site.

Article 3.3 : L'andainage des végétaux issus de la déforestation doit se faire en périphérie des zones travaillées. Les produits issus de la déforestation sont impérativement stockés, sans brûlage, le long de la bande déforestée, sans empiéter sur les parties maintenues boisées, avant leur réutilisation dans le cadre de la réhabilitation.

Article 3.4 : L'écrasement des andains en lisière de forêt est interdit pour faciliter leur démantèlement au moment de leur dispersion sur la surface des zones réhabilitées.

Article 3.5 : Lorsque des travaux mécanisés d'affouillement sont nécessaires, la couche de terre végétale est mise de côté afin d'être utilisée pour la remise en état du site. A aucun moment la terre végétale issue du décapage du gisement ne doit être utilisée pour le renforcement des digues ou le comblement du fond des bassins.

Article 3.6 : La déforestation ne doit pas s'accompagner de l'obstruction et de l'encombrement des cours d'eau.

ARTICLE 4 : RÉALISATION DES TRAVAUX

Article 4.1 : Phasage des travaux

Seuls les travaux décrits sur le schéma d'exploitation annexé au présent arrêté sont autorisés.

	Phase 1	Phase 2	Phase 3	
1	Exploitation			Récolement des travaux réalisé par la DEAL.
2	Réaménagement	Exploitation		
3		Réaménagement	Fin de réhabilitation / revégétalisation	

L'exploitant n'est pas autorisé à mettre en œuvre plus de deux pelles excavatrices. En cas de circonstance exceptionnelle, une troisième pelle pourra être mise en œuvre après autorisation du service de l'inspection de mines du SREMD de la DEAL Guyane.

Les travaux sont réalisés de manière séquentielle, conformément aux plans de phasage annexés au présent arrêté. L'exploitation sera séquentielle. Le réaménagement sera coordonné à l'avancement des travaux.

A partir de la mise en chantier de la phase deux (2), les travaux de réaménagement de la phase précédente sont réalisés, de manière à ne jamais avoir plus d'une phase en exploitation et une phase en cours de réaménagement.

Les travaux de comblement des bassins et de réhabilitation sont réalisés à la fin de l'exploitation de la phase 1, exclusivement en saison sèche et dans des conditions interdisant la diffusion de matières en suspension dans le milieu naturel au-delà des seuils de rejet visés à l'article 5.4 du présent arrêté.

Article 4.2 : Gestion du chantier

Les digues des bassins d'exploitation et de décantation sont compactées avec des matériels permettant de garantir leur stabilité physique en toute circonstance. Les digues des bassins sont d'une hauteur suffisante pour permettre de limiter les phénomènes d'érosion et de ravinement et pour limiter les risques de pollution par submersion du chantier. Préalablement à la réalisation des ouvrages et aménagements du chantier, l'exploitant rédige une procédure détaillée relative à la gestion d'une pollution constatée due au lessivage des digues par les eaux de ruissellement. Cette procédure est consultable à tout moment par les inspecteurs en charge des mines de la DEAL.

L'exploitant désigne, a minima, une personne en charge de la surveillance quotidienne de l'état des digues (stabilité, compactage, hauteur, fissures, signes d'effondrement, même partiels, d'érosion ou de ravinement résultant du lessivage par ruissellement des eaux météoriques, résistance à l'effet de vague, de débordement et des passages de véhicules et engins divers). La personne qui procède au contrôle consigne les constatations sur un registre prévu à cet effet.

ARTICLE 5 : PRÉVENTION DE LA POLLUTION

Article 5.1 : Généralités

La mine et les installations de traitement des matériaux sont exploitées de manière à limiter l'impact sur l'environnement, notamment par la mise en œuvre de techniques propres.

L'exploitant prend toutes les dispositions nécessaires, dans la conduite de l'exploitation, pour limiter l'impact visuel, les risques de pollution des eaux, de l'air ou des sols et les nuisances occasionnées par le bruit et les vibrations.

L'ensemble du site et ses abords placés sous le contrôle de l'exploitant sont maintenus en bon état de propreté.

Les voies de circulation internes et aires de stationnement des véhicules sont aménagées et entretenues pour limiter la formation de zones boueuses susceptibles d'impacter les cours d'eau.

Article 5.2 : Limitation de la pollution des eaux

Les bassins de décantation et les zones de travail sont distincts des cours d'eau.

Les berges des bassins de décantation doivent être de hauteur suffisante pour éviter, en cas de forte pluie, tout débordement.

Les travaux d'aménagement et d'exploitation sont réalisés de façon à limiter la mise en suspension des argiles et leurs transferts dans le milieu naturel.

Lorsque les travaux nécessitent l'utilisation d'eau, celle-ci est utilisée en circuit fermé, hors phase de constitution du stock nécessaire au fonctionnement de l'exploitation.

Article 5.3 : Prélèvements d'eau dans le milieu naturel

Les prélèvements d'eau dans le milieu naturel en vue des travaux d'exploitation sont limités à la constitution du stock d'eau nécessaire au fonctionnement en circuit fermé de l'installation de lavage des matériaux.

Les prélèvements d'eau dans le cours d'eau se font sans rabattre significativement le niveau de l'eau dans la crique. La lame d'eau ne doit pas être abaissée artificiellement sous la cote de 10 cm par rapport à la cote initiale.

Les prélèvements d'eau sont interdits s'ils ne permettent pas de maintenir dans le lit du cours d'eau un débit minimal garantissant en permanence la vie aquatique.

En tant que de besoin, une règle de mesure du niveau est installée dans le lit mineur, à l'aval immédiat de l'exploitation et permettant la lecture instantanée du niveau d'eau.

Article 5.4 : Eaux de ruissellement

Les eaux de ruissellement ne rejoignent pas le cours d'eau avant d'avoir subi la décantation nécessaire.

Les zones exploitées doivent être protégées des crues annuelles des cours d'eau par des aménagements adaptés (rehausse des dames ou digues de bassins), qui doivent être retirés après exploitation.
Les bassins de décantation (ou tout système équivalent) doivent être creusés à sec préalablement au décapage des surfaces prévues à l'exploitation.

Le recours à la technique de la lance à eau sous pression pour le décapage de la couche supérieure non minéralisée est interdit.

Si un rejet des eaux des zones de travail vers le milieu naturel s'avère nécessaire, il sera réalisé en un point aménagé après que les eaux aient subi un traitement adéquat pour respecter les normes de rejet définies ci-après :

- la teneur en matières en suspension totale (MEST) des eaux rejetées dans le milieu naturel doit être inférieure à 35 mg/l (norme NF T 90105),
- l'augmentation de la teneur en MES des cours d'eau entre l'entrée et la sortie du périmètre du titre minier doit être inférieure à 25% de la teneur amont, sans pouvoir dépasser à 35 mg/l (norme NF T 90105).

Ces valeurs limites doivent être respectées pour tout prélèvement instantané, quelle que soit la saison.

Le rejet de substances dangereuses ou polluantes (carburants, huiles, mercure...) dans le milieu aquatique est interdit.

La DEAL peut procéder lors d'une inspection, à des prélèvements d'eau aux fins d'analyses. Les frais d'analyses sont à la charge de l'exploitant.

Article 5.5 : Détournement du cours d'eau

La crique ayant une largeur supérieure à 7,50 m, le détournement est interdit.
Le pétitionnaire est tenu de respecter une distance de 35 m de chaque côté de la rive des cours d'eau.

Article 5.6: Ravitaillement des engins et aires de stockage des carburants

Toutes les dispositions sont prises pour que le stockage et l'utilisation des liquides et matières susceptibles de créer une pollution des eaux ou des sols se fassent dans des conditions préservant l'environnement.

Le ravitaillement des engins du chantier avec tous fluides susceptibles de créer une pollution des sols ou des eaux est opéré soit manuellement, soit au moyen de matériels nécessitant une action continue de l'opérateur.

Les huiles usagées et les hydrocarbures sont obligatoirement conditionnés dans des fûts étanches et entreposés sur des aires de stockage étanches équipées d'un dispositif de rétention des fuites éventuelles.

La capacité de rétention ne doit pas pouvoir être vidangée par gravité, ni par pompe à fonctionnement automatique.

En cas d'accident, épandage, égouttures, les produits et substances récupérés, souillés ou non, ne peuvent être ni rejetés au milieu naturel ni abandonnés et doivent être soit réutilisés, soit éliminés comme les déchets.

Tout entreposage d'un liquide susceptible de créer une pollution des eaux ou des sols est associé à une capacité de rétention dont le volume est au moins égal à la plus grande des deux valeurs suivantes :

- 100 % de la capacité du plus grand réservoir,
- 50 % de la capacité des réservoirs associés.

Cette disposition ne s'applique pas aux bassins de traitement des eaux résiduaires.

Pour les stockages de récipients de capacité unitaire inférieure ou égale à 250 litres, la capacité de rétention est au moins égale à :

- dans le cas de liquides inflammables, à l'exception des lubrifiants, 50 % de la capacité totale des fûts,
- dans les autres cas, 20 % de la capacité totale des fûts,
- dans tous les cas, 800 litres minimum ou égale à la capacité totale lorsque celle-ci est inférieure à 800 litres.

La capacité de rétention est étanche aux produits qu'elle pourrait contenir et résiste à l'action physique et chimique des fluides. Il en est de même pour son dispositif d'obturation qui est maintenu fermé.

L'étanchéité du (ou des) réservoir(s) associé(s) doit pouvoir être contrôlée à tout moment.

Les produits récupérés en cas d'accident ne peuvent être rejetés mais éliminés comme les déchets.

Les réservoirs ou récipients contenant des produits incompatibles ne sont pas associés à une même rétention.

Le stockage des liquides inflammables, ainsi que des autres produits, toxiques, corrosifs ou dangereux pour l'environnement, n'est autorisé sous le niveau du sol que dans des réservoirs en fosse maçonnée, ou assimilés, et pour les liquides inflammables, dans les conditions énoncées ci-dessus.

Le stockage et la manipulation de produits dangereux ou polluants, solides ou liquides (ou liquéfiés) sont effectués sur des aires étanches et aménagées pour la récupération des fuites éventuelles.

Les stockages des déchets susceptibles de contenir des produits polluants sont réalisés sur des aires étanches et aménagées pour la récupération des eaux de ruissellement

Article 5.7 : Des installations sanitaires adaptées sont réalisées et conçues de façon à ne pas créer de pollution bactériologique du milieu hydraulique superficiel et ne pas porter atteinte à la santé des personnes.

Le rejet d'eaux usées contenant des eaux vannes dans le milieu hydraulique superficiel est interdit sauf si ces eaux ont subi un traitement complet et qu'il n'est pas possible de les infiltrer dans le sol.

Ces installations devront être situées en aval du puits, par rapport à l'écoulement des eaux superficielles (crique, eau de pluie).

Article 5.8 : Les éventuelles voies d'accès créées ne traversent pas un périmètre de protection d'un captage d'eau potable et, en l'absence de périmètre défini, le bassin versant d'un captage d'eau superficielle (sauf en cas d'autorisation par l'autorité compétente en matière de santé).

ARTICLE 6 : TRAITEMENT ET ELIMINATION DES DÉCHETS

Toutes dispositions sont prises pour limiter les quantités de déchets produits, notamment en effectuant toutes les opérations de valorisation possibles. Les diverses catégories de déchets non biodégradables sont collectées séparément puis valorisées ou éliminées vers des installations dûment autorisées à cet effet.

Les déchets sont entreposés dans des conditions prévenant les risques de pollution (envols, infiltrations, prolifération de rongeurs et insectes, ...).

Tout brûlage à l'air libre est interdit.

L'exploitant doit être en mesure de justifier, auprès des agents chargés de la police des mines, de l'élimination des déchets conformément aux prescriptions du présent article. Les documents justificatifs sont conservés 3 ans.

Article 6.1 : L'exploitant doit stocker les déchets produits dans l'attente de leur élimination, dans des conditions assurant toute sécurité et ne présentant pas de risque de pollution.

Article 6.2 : Les déchets biodégradables doivent être enfouis dans des fosses suffisamment profondes. Les déchets doivent être régulièrement recouverts.

Ces fosses devront être situées en aval du puits d'alimentation en eau potable, et à une distance supérieure à 35 m par rapport à l'écoulement des eaux superficielles (crique, eau de pluie).

Article 6.3 : Les huiles usagées sont évacuées du site et confiées à un ramasseur agréé.

Article 6.4 : Les déchets non-biodégradables (verre, plastique), ainsi que les déchets métalliques (fûts vides, pièces mécaniques usagées,...) sont regroupés et régulièrement évacués vers des installations dûment autorisées à cet effet pour valorisation (décharge contrôlée, incinération, recyclage...).

ARTICLE 7 : PRESCRIPTIONS APPLICABLES À LA GESTION DU MERCURE

Article 7.1 : L'utilisation du mercure pour l'exploitation aurifère est strictement interdite.

Article 7.2 : L'exploitant doit prendre toutes les dispositions pour assurer la gestion du mercure récupéré au cours de l'exploitation.

Article 7.3 : Le mercure récupéré dans les sols doit être stocké sur le site d'exploitation dans des conditions qui évitent toute dissémination dans le milieu naturel.

Article 7.4 : Le local de stockage du mercure est maintenu fermé à clé. La quantité stockée doit être vérifiable à tout moment par les agents chargés de la police des mines.

Article 7.5 : L'exploitant doit tenir un registre à jour indiquant la nature, la quantité d'amalgame et de mercure souillé ainsi que la destination du mercure évacué. Cet état est tenu à la disposition des agents chargés du contrôle des installations minières.

Article 7.6 : Tout amalgame ou cassave récupéré sur le site d'exploitation doit faire l'objet d'un traitement dans une installation dûment autorisée.

Article 7.7 : Tout mercure souillé, considéré comme déchet, doit être évacué vers un centre de traitement de déchets dûment autorisé. A cet effet, il sera établi un bordereau de suivi de déchet qui sera transmis à la DEAL avec le rapport trimestriel d'activité défini à l'article 1.4 du présent arrêté.

TITRE III : HYGIÈNE ET SÉCURITÉ

ARTICLE 8 : PRÉVENTION DES MALADIES

Article 8.1 : Prévention des maladies vectorielles

Toutes dispositions sont prises pour prévenir les maladies vectorielles.

La base vie est établie sur une aire dégagée si possible sur le flanc des collines et régulièrement entretenue. L'aménagement du site et les installations sont conçus de manière à ne pas générer d'eaux stagnantes (gîtes larvaires).

Des moustiquaires imprégnées sont mises à disposition des employés. Les planches, moustiquaires, pièces de tissus ou autres matériaux constituant les parois des carbet sont régulièrement traitées par des insecticides rémanents.

En cas d'introduction de poissons dans les bassins de décantation, les espèces exogènes sont strictement interdites.

Le personnel est vacciné contre la fièvre jaune.

Article 8.2 : Alimentation en eau potable

Le détenteur de l'autorisation d'exploitation s'assure que l'eau destinée à l'alimentation du personnel, y compris pour la préparation et la conservation des aliments, est propre à la consommation.

Le puits ou le forage est complètement étanche vis à vis des intrusions d'animaux (y compris les moustiques) et des eaux de surface. Pour la protection contre les eaux de pluie, une structure au minimum de type carbet est installée au-dessus de l'ouvrage. Le sol est

aménagé en pente descendante autour de l'ouvrage de façon à drainer les eaux de ruissellement et les eaux issues de la toiture du carbet loin de l'ouvrage.

Article 8.2.1 : Dans le cas d'un puits :

- les parois enfouies du puits sont consolidées et étayées sur les 50 premiers cm et les rebords du puits doivent s'élever à 30 cm au-dessus de la surface du sol,
- un capot étanche couvre la totalité de l'ouverture de l'ouvrage.

Article 8.2.2 : Dans le cas d'un forage :

- un massif filtrant est disposé sur toute la longueur du tubage et les 100 premiers cm en dessous de la surface doivent être cimentés,
- il est créé une plate-forme cimentée d'au moins 3 m² au droit de l'ouvrage et le tubage dépasse d'au moins 50 cm cette plate-forme.

Le puits ou le forage est situé hors d'une zone inondable à au moins 35 m et de préférence à l'amont de toutes sources de contamination : sanitaires, installations d'assainissement, réservoirs de combustibles (essence, fioul, gasoil), stockage de produits chimiques, ...

Les puits, canalisations et réservoirs et, d'une manière générale, tout l'équipement servant à la distribution des eaux d'alimentation sont constitués de matériaux non susceptibles d'altérer d'une manière quelconque la qualité de l'eau distribuée. L'utilisation de bois traité ou de récipients ayant contenu des produits chimiques est strictement interdite.

L'eau distribuée doit être désinfectée (eau de javel, ...) et/ou filtrée (bougies poreuses, ...) de manière à garantir la qualité bactériologique de l'eau.

L'exploitant veille au bon fonctionnement et à l'entretien des systèmes de production, de traitement et de distribution, il est responsable de la qualité de l'eau utilisée. Il procède au moins une fois par an à une analyse, par un laboratoire agréé par le ministère chargé de la santé, pour vérifier la potabilité de l'eau.

L'administration peut procéder lors d'un contrôle à des prélèvements d'eau. Les frais d'analyse sont à la charge de l'exploitant.

Si des analyses révèlent une contamination bactériologique, toute procédure technique devra être mise en œuvre par l'exploitant pour garantir le retour à la conformité de l'eau distribuée. Il pourra être effectué un nouveau contrôle par l'administration à la charge de l'exploitant.

En cas de persistance de la contamination bactériologique, il sera procédé à la suspension de la présente autorisation d'exploitation jusqu'à la fourniture par l'exploitant de garanties concernant le retour de la qualité de l'eau à la conformité.

Toutes les dispositions sont prises pour que les voies d'accès ne traversent pas un périmètre de protection d'eau potable.

Article 8.2.3 : Dans tous les cas :

Le traitement de l'eau se fait directement dans le réservoir après chaque remplissage. Pour un réservoir de 1000 litres, la quantité de chlore à 9° est de 3 cuillères à soupe, soit 15 ml.

Un membre du personnel doit vérifier quotidiennement que l'eau contenue dans les bidons, réservée aux besoins en lessive, ne comporte pas de larves de moustiques.

Article 8.3 : Hygiène et sécurité des travailleurs

L'exploitant doit se conformer à toutes les prescriptions législatives et réglementaires concernant l'hygiène et la sécurité des travailleurs contenues dans le Code Minier et le Règlement Général des Industries Extractives – RGIE – et applicables en l'espèce aux opérations menées sur la mine.

Les travaux en fouille ne pourront avoir lieu que si les parois ne présentent pas de risques d'éboulement ou si des moyens de protection sont utilisés.

Tout recours au travail de nuit (entre 21 heures et 6 heures) est exceptionnel et doit être justifié. En cas de circonstances exceptionnelles, il appartient à l'exploitant de formuler une demande dérogatoire d'autorisation auprès de l'inspecteur du travail chargé des mines, dans les formes prévues aux articles L. 3122-29 et suivants du code du travail.

8.3.1 : L'exploitant doit, en particulier :

- Établir et tenir à jour un document de sécurité et de santé tel que défini à l'article 4 du chapitre 1^{er} de la section 1 du titre « Règles générales » du Règlement général des industries extractives, dans lequel sont déterminés et évalués les risques auxquels le personnel est susceptible d'être exposé. Ce document doit préciser les mesures prises en ce qui concerne la conception, l'utilisation et l'entretien des lieux de travail et des équipements pour assurer la sécurité et la santé du personnel, préalablement au commencement des travaux,
- rédiger les dossiers de prescriptions et consignes réglementaires pertinents pour la présente autorisation. Ils rassemblent les documents nécessaires pour communiquer au personnel, de façon pratique et opérationnelle, les instructions qui le concernent pour sa sécurité et sa santé sur son poste de travail,
- veiller à ce que son personnel connaisse les prescriptions réglementaires et les instructions précitées et puisse y avoir chroniquement accès, à sa guise, avant le début d'exploitation,
- avant de mettre une seule personne en situation de travailleur isolé sur la zone d'exploitation, l'exploitant prend toutes dispositions pour que cette personne :

- a) bénéficie d'une surveillance effective adéquate pour détecter tout incident ou accident dont elle serait victime,
- b) puisse rester en liaison avec sa hiérarchie par un moyen portable de télécommunication.

8.3.2 : Prescriptions concernant les pistes :

- aucune piste ne doit présenter une pente supérieure à 15%,
- elles doivent être éloignées le plus possible du pied des parois et des talus qui les dominent,
 - la distance entre le bord d'une piste et le bord supérieur d'un talus ou d'une paroi que la piste domine ne peut être inférieure à deux mètres. Cette distance doit être augmentée autant que l'exige la stabilité des terrains. Lorsque cette distance est inférieure à cinq mètres, la piste doit être munie du côté du bord supérieur du talus ou de la paroi d'un dispositif difficilement franchissable par un véhicule circulant à vitesse normale et dont la hauteur minimale est égale au rayon des plus grandes roues des véhicules qui circulent sur la piste,
 - la conduite des engins du chantier n'est confiée par l'exploitant qu'à des personnes reconnues médicalement aptes, formées et titulaires d'une autorisation à cet effet,
 - les véhicules de transport, les matériels de manutention et les engins de chantier utilisés à l'intérieur de l'établissement, et susceptibles de constituer une gêne pour le voisinage, sont conformes à la réglementation en vigueur (les engins de chantier doivent répondre aux dispositions du décret n° 95-79 du 23 janvier 1995 et des textes pris pour son application).

8.3.3 : Prescriptions concernant les premiers secours :

L'exploitant met en place les moyens de secours nécessaires aux premiers soins dans la proportion du nombre de personnes susceptibles d'être présentes.

En matière de secours et de sauvetage, l'exploitant prend toutes mesures utiles pour faire cesser les causes génératrices du risque, évacuer les personnes exposées, porter secours et assurer le sauvetage des victimes.

A cette fin il doit en particulier :

- organiser les relations avec l'extérieur pour obtenir toute l'aide possible et, en particulier, une assistance médicale d'urgence,
- désigner en nombre suffisant des personnes dûment formées aux premiers secours, disposant des moyens adéquats, chargées de mettre en pratique lesdites mesures.

Des équipements et des matériels de premiers secours, tels que nécessaires à l'exécution des premiers soins, adaptés aux risques inhérents à l'activité exercée, doivent être prévus partout où les conditions de travail l'exigent.

Ces équipements et matériels doivent être d'accès facile et rapide par le personnel, convenablement entretenus et faire l'objet d'une signalisation appropriée.

Un ou plusieurs locaux destinés à recevoir les blessés et les malades et à permettre de leur prodiguer les premiers soins ou les premiers secours doivent être prévus.

Les instructions nécessaires pour dispenser les premiers secours sont affichées visiblement dans ces locaux.

Une zone permettant le posé d'un hélicoptère est aménagée et entretenue. Elle est située au plus près de l'infirmerie et repérée par ses coordonnées GPS.

Le présent article complété par l'indication arrêté préfectoral du (date du présent arrêté) est affiché dans le vestiaire du personnel affecté à l'exploitation de la mine.

Article 8.4 : L'exploitant doit tenir à jour une liste des accidents du travail ayant entraîné, pour leurs victimes, une incapacité de travail supérieure à trois jours et l'adresse chaque année au préfet.

Article 8.5 : Nuisances sonores

Les installations bruyantes (groupe électrogène) doivent être positionnées et entretenues de manière à ne pas être source de nuisances sonores pour le personnel

TITRE IV : ARRETE DES TRAVAUX – REHABILITATION DU SITE

ARTICLE 9 : RÉHABILITATION DU SITE APRÈS TRAVAUX

Article 9.1 : L'exploitant doit mettre en place, dès le début de son exploitation, un programme détaillé de revégétalisation (décision de choix des espèces, arbustives ou herbacées nombre de plants issus des boutures ou semis, densité prévue entre 25 et 30% de la surface totale travaillée, lieu privilégié des plantations : berges stabilisées du cours d'eau, zones suffisamment ou insuffisamment amendées ...).

Avant la fin du premier trimestre d'exploitation, l'exploitant doit réaliser un calendrier de planification des opérations de revégétalisation accompagné d'un plan de masse au 1/500^{ème} de la configuration du terrain. Ce calendrier sera décidé en concertation avec l'EPAG pour correspondre aux futurs projets agricoles prévus sur ce secteur et communiqué à la DEAL.

Article 9.2 : Toute mise en œuvre d'un chantier d'exploitation doit intégrer une réhabilitation au fur et à mesure de l'avancement des activités. Cette réhabilitation doit être menée conformément aux dispositions ci-dessous afin de favoriser une bonne revégétalisation.

Article 9.3 : Afin d'optimiser les capacités régénératrices de la biomasse mise en stock, ainsi que celles des terres de surface, le délai entre l'exploitation d'un secteur et sa réhabilitation ne doit pas excéder 12 mois, à l'exception des phases 1 et 2 qui feront l'objet d'une réhabilitation conjointe. Ces opérations doivent profiter des périodes sèches favorables aussi bien pour les travaux de terrassement que l'assainissement du site.

Article 9.4 : Le comblement des bassins est réalisé en respectant, au mieux, la stratification originelle du sol : les résidus de lavage du minerai (blocs rocheux, graviers, sables...) doivent être installés au fond du bassin, ensuite la saprolite et pour finir les horizons de surface et les débris végétaux résultant de la déforestation mis en stock.

Si le comblement de certains bassins s'avère insuffisant, mais également pour ceux qui resteront ouverts (ceux mis en communication avec le cours d'eau), les sommets de talus doivent être cassés et réglés afin de les sécuriser. La topographie du terrain après remblaiement doit se rapprocher, autant que faire se peut, de celle du terrain originel.

Aucune excavation ou bassin fermé ne doit subsister.

Article 9.5 : Afin de contrôler les phénomènes d'érosion, la remise en forme des terrains doit maintenir une légère pente favorisant un bon drainage, tout en respectant des pentes n'excédant pas 3%.

Article 9.6 : L'assainissement du site doit se faire en raccordant les bassins entre eux, de l'aval à l'amont, puis à la crique laissée en place, au fur et à mesure de leur décantation, sans dépasser les valeurs de rejets prévues à l'article 5.4 du présent arrêté.

Article 9.7 : Les horizons de surface mis en stock doivent être travaillés à sec, et régalez sur l'ensemble de la surface.

Article 9.8 : Les andains issus de la déforestation du site et situés en périphérie de celui-ci sont démantelés et les principaux éléments (troncs, souches, houppiers) ramenés sur les parties terrassées exemptes de tout îlot de végétation antérieur ou postérieur aux travaux.

Article 9.9 : Les installations fixes et les matériels ainsi que les déchets résiduels doivent être évacués à la fin des travaux.

Article 9.10 : La réhabilitation du site ainsi effectuée doit faire l'objet d'une revégétalisation assistée conformément aux prescriptions de l'article 9.1. L'utilisation, dans le cadre de la revégétalisation, d'espèces exotiques invasives ou envahissantes est strictement interdite.

ARTICLE 10 : PROCÉDURE D'ARRÊT DES TRAVAUX

Article 10.1 : Trois mois avant l'arrêt définitif des travaux d'exploitation, le pétitionnaire adresse une déclaration d'arrêt des travaux miniers ainsi qu'un mémoire sur l'état du site, au Directeur de l'Environnement, de l'Aménagement et du Logement de Guyane.

Ce mémoire précise les mesures prises et prévues pour assurer, en fin d'exploitation, la protection des intérêts énumérés à l'article L. 161-1 du Code Minier et à l'article L. 211-1 du code de l'environnement.

Il comporte en particulier :

- un état photographique,
- un plan des travaux et installations dont l'arrêt ou la fin d'utilisation est prévu,
- un plan de masse précisant la configuration des terrains (bassins, « tailing », terrains nus, terrains naturellement recolonisés par la végétation, forêt laissée en place) à l'échelle adéquate ainsi que la situation de la crique,
- une proposition de réhabilitation finale détaillant sur le même plan les zones à travailler et les méthodes envisagées pour respecter les prescriptions édictées à l'article 9 ci-dessus et pour assurer la protection des intérêts visés à l'article 10.1 du présent arrêté.

Article 10.2 : Lorsque les travaux de réhabilitation du site minier ont été exécutés, il en est donné acte à l'exploitant, après que le SREMD de la DEAL ait procédé à leur récolement.

Article 10.3 : Toute infraction aux prescriptions relatives aux conditions de remise en état constitue après mise en demeure un délit conformément aux dispositions de l'article L.514-11 du Code de l'Environnement.

CHAPITRE V : DISPOSITIONS ADMINISTRATIVES

ARTICLE 11 : CESSIION, AMODIATION, LOCATION

La présente autorisation d'exploitation (AEX) ne peut donner lieu à cession, amodiation ou location et n'est pas susceptible d'hypothèque.

ARTICLE 12 : RETRAIT DE L'AUTORISATION D'EXPLOITATION

Le non-respect des dispositions de l'article 11 ci-dessus et des prescriptions des titres II et III relatives à l'ouverture, l'exécution, à la sécurité du travail et l'arrêt des travaux du présent arrêté entraîne, après mise en demeure non suivie d'effet dans un délai de 2 mois, le retrait de l'autorisation d'exploitation conformément à l'article L. 611-15 du Code Minier.

ARTICLE 13 : SANCTIONS

Sans préjudice des sanctions de toute nature prévues par les règlements en vigueur, toute infraction aux dispositions du présent arrêté est passible des sanctions prévues aux articles L. 512-1 et L. 512-5 du Code Minier.

ARTICLE 14 : PUBLICITÉ

Le présent arrêté est notifié intégralement à l'intéressé.

Une copie de cet arrêté est affichée en permanence, de façon visible dans l'installation par les soins de l'exploitant.

Un extrait de cet arrêté est publié aux frais du pétitionnaire, dans un journal diffusé localement.

Une copie de cet arrêté est déposée à la mairie de Roura pour y être consultée par le public, sur simple demande.

ARTICLE 15 : VOIES DE RECOURS

Le présent arrêté peut faire l'objet d'un recours devant le tribunal administratif de CAYENNE, par les tiers, personnes physiques ou morales, les communes intéressées ou leurs groupements, dans un délai de deux mois, à compter de sa notification, en raison des inconvénients ou dangers que le fonctionnement des installations peut présenter pour les intérêts visés à l'article L. 161-1 du code minier et L 211-1 du code de l'environnement.

Le présent arrêté peut faire l'objet d'un recours par le pétitionnaire devant le tribunal administratif de CAYENNE dans un délai de deux mois à compter de la notification du présent arrêté.

ARTICLE 16 : EXÉCUTION

Le secrétaire général de la préfecture de la GUYANE, le maire de la commune de Roura, le directeur de l'environnement, de l'aménagement et du logement de Guyane sont chargés, chacun en ce qui le concerne, de l'exécution du présent arrêté qui est publié, par extrait, au recueil des actes administratifs de la préfecture de Guyane.

Cayenne, le 28 NOV. 2016

Le Préfet,

Pour le Préfet
Le secrétaire général
Yves PROQUEFEUIL

Copies :

Groupement de Gendarmerie	1
ONF	1
DAC	1
ARS	1
DGFIP	1
DIECCTE	1
Intéressé	1
Mairie de Roura	1

Positionnement du titre minier
(Coordonnées géographiques UTM 22 dans le système géodésique WGS84)

Carré d'une superficie de 1 km² :

Points	X	Y
1	333533,80	498172,34
2	334424,80	497716,34
3	333968,80	496826,34
4	333078,80	497282,34

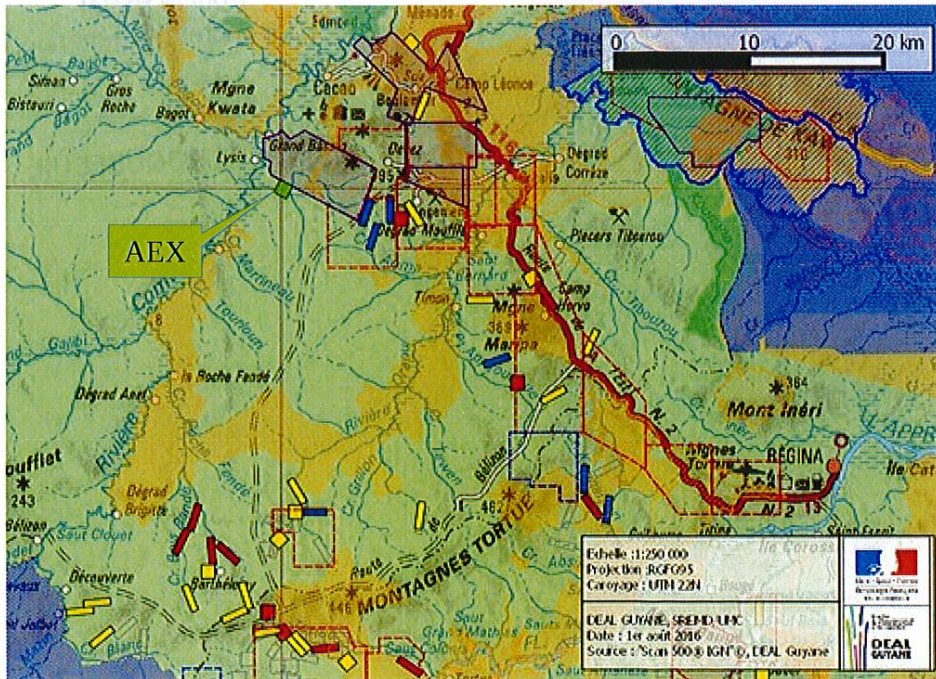

Plan de phasage des travaux

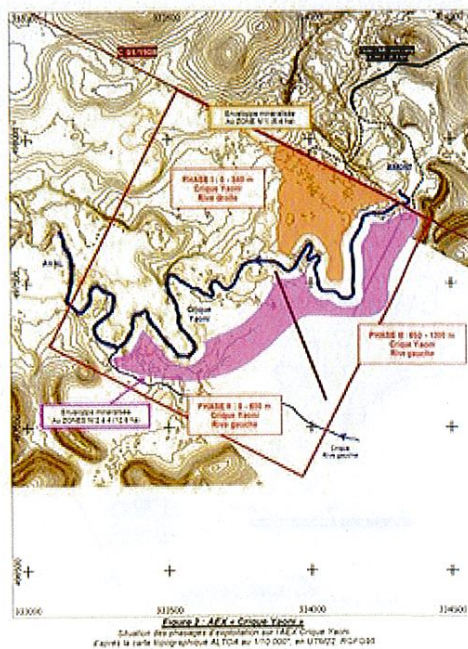
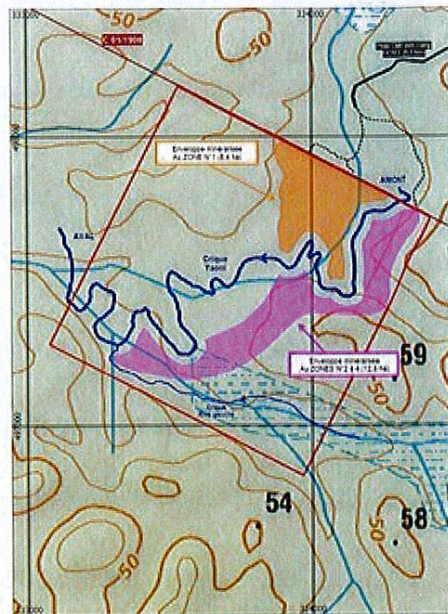

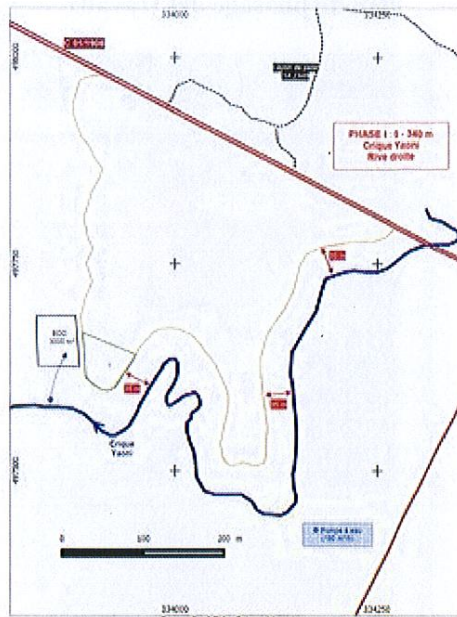

Figure 3 : AEM - Crisque Yaoni 4
 Phase 14 : Levonnage et pose de rubanette de la limite de la bande des 35 m / rive droite de la crisque Yaoni
 Déforestation et creusement du Bassin de Décontamination BCC (3000 m²), remblayage
 Déforestation et ouverture du chantier n°1

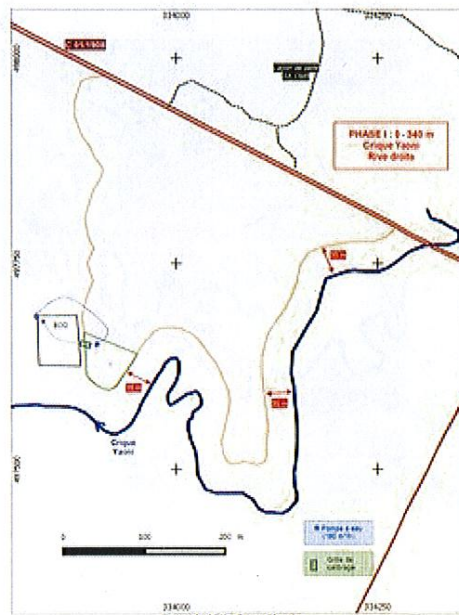

Figure 4 : AEM - Crisque Yaoni 4
 Phase 10 : Exploitation de la section 1 - chantier n°11 - création des puits en circuit fermé sur la section 2

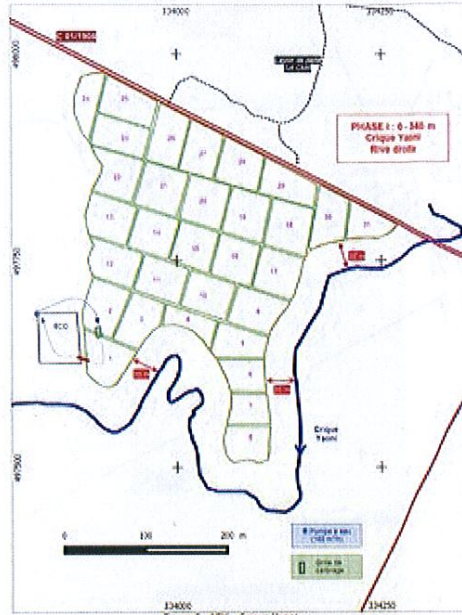

Figure 12. Exploitation de la section 1, chantiers N° 2 à 11 - Usinon 002A en circuit fermé par la section 1

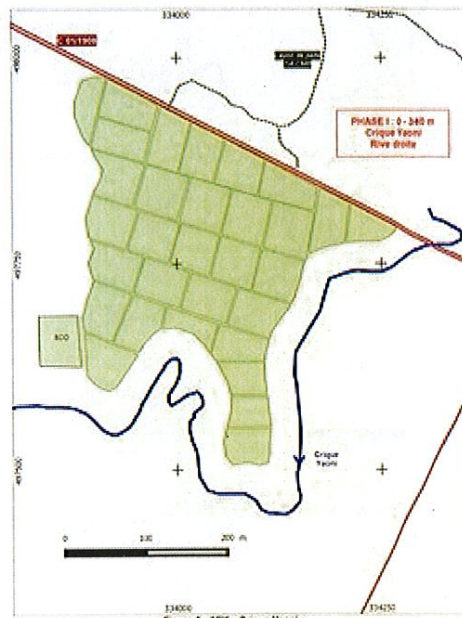

Figure 13. Représentation du bassin de réhabilitation et de la section 1. Cadastre de la végétalisation de la section 1

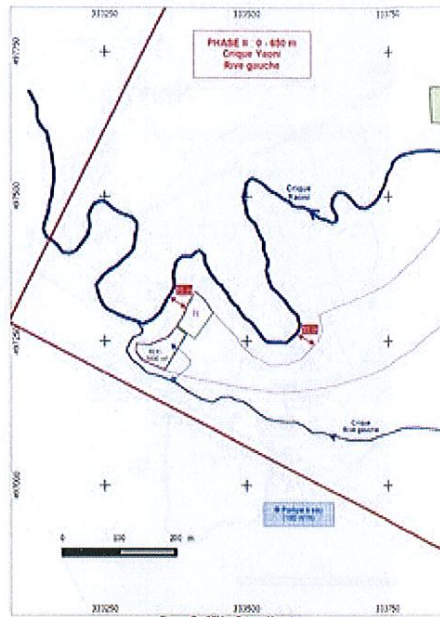

Figure 7 : APX - Crisque Yaoni :
 Phase 2a : Layonnage et pose de submers de la limite de la bande des 30 m rive gauche de la crique Yaoni
 Délimitation et creusement du Bassin De Décrassage (BDD) (2000 m²), remplissage
 Délimitation et ouverture du chantier n°12

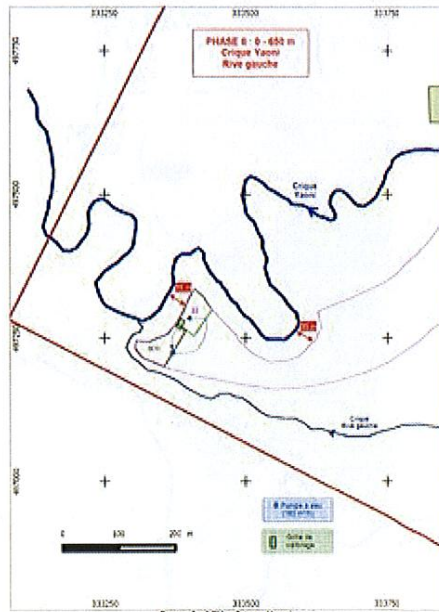

Figure 8 : APX - Crisque Yaoni :
 Phase 2b : Excavation de la section II - chantier n°12 - Création des murs en coulis fermé sur la section II

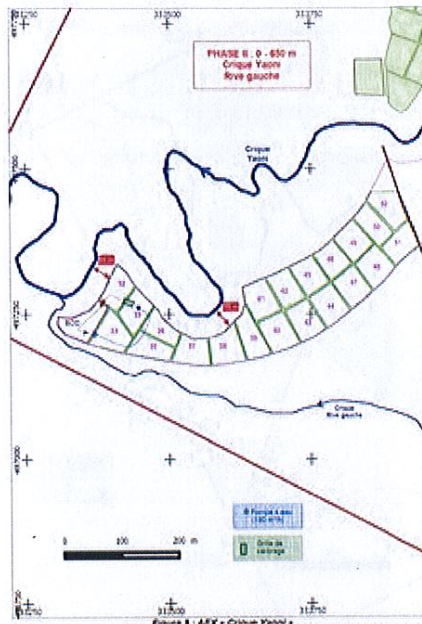

Figure 2c - **AMV - Crique Yaoni**
Phase 2c - Exploitation de la section 7 : chantiers n°13 à 22 - Usines de lavage en circuit fermé sur la section 7

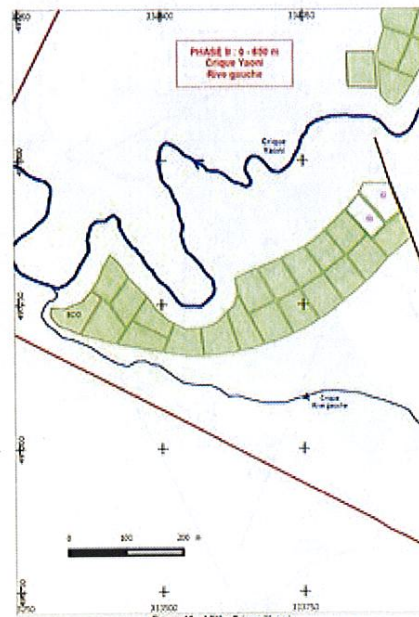

Figure 2d - **AMV - Crique Yaoni**
Phase 2d - Rehabilitation de la section 7 : chantiers n°23 à 32 - Poursuite de la réhabilitation sur les sections 7 et 8

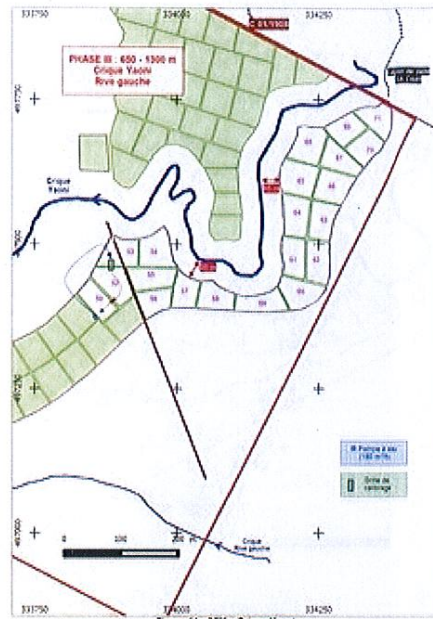

Figure 11 - AEM - Crisque Yaoni
 Phase 2a - Layonnage et pose de collecteurs de la berge de la craque de 30 m rive gauche de la crique Yaoni
 Exploitation de la section II - chantiers n°73 à 71 - Gestion des eaux en circuit fermé sur la section II

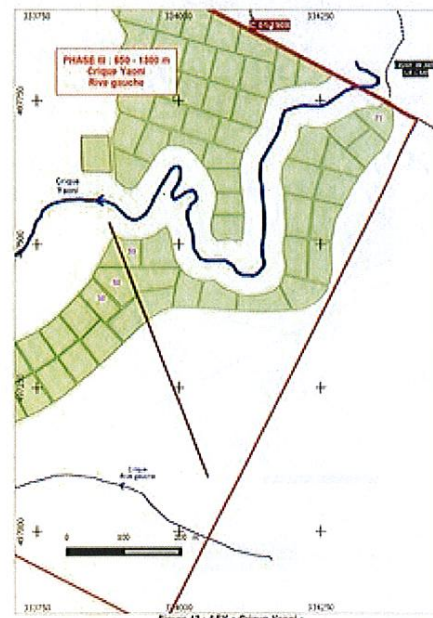

Figure 12 - AEM - Crisque Yaoni
 Phase 2b - Renforcement des installations - Renforcement totale de la section II (chantiers n°50 et 49)
 et de la section III (chantiers n°33 à 17)

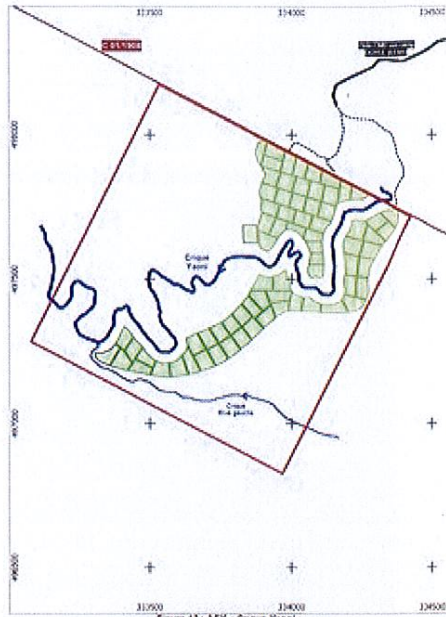

Figure 13 - AEM - Crique Yaoni
Évaluation de la végétation des sections 14 et 15

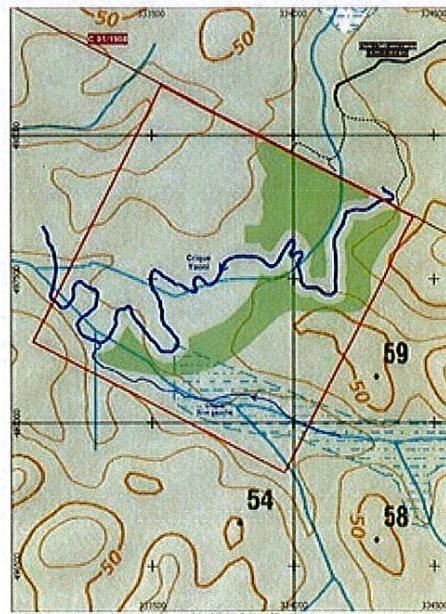

Figure 14 - AEM - Crique Yaoni
L'aire d'habitation de la Région d'habitation Yaoni, montrée en vert, est dérivée de la carte IGN au 1:12 000 au 1/10/2007 au 1/10/2007 POUSSIN

SGAR

R03-2016-11-30-001

Arrêté relatif au prix maximum de certains produits
pétroliers et du gaz domestique.

Arrêté relatif au prix maximum de certains produits pétroliers et du gaz domestique.



PREFET DE LA REGION GUYANE

Direction des Entreprises, de la Concurrence
De la Consommation, du Travail et de l'Emploi

ARRETE PREFECTORAL n° du 30 novembre 2016
Relatif au prix maximum de certains produits pétroliers et du gaz domestique.

Le PREFET de la REGION GUYANE
Chevalier de l'ordre national du Mérite
Chevalier de la Légion d'Honneur

VU la loi du 19 mars 1946 érigeant en département français la Martinique, la Guadeloupe, la Guyane Française et les textes subséquents;

VU la loi n° 82-213 du 2 mars 1982 relative aux droits et libertés des communes, des départements et des régions;

VU l'article L.410-2 du livre IV du Code du Commerce relatif à la liberté des prix et de la concurrence et le décret n° 2002-689 du 30 avril 2002 fixant ses conditions d'application;

VU le code de l'énergie, notamment ses articles R.671-1 à R.671-13 et R.221-1 à R.221-30;

VU le décret n° 2004-374 du 29 avril 2004 modifié relatif aux pouvoirs des préfets, à l'organisation et à l'action des services de l'État dans les régions et départements ;

VU le décret du 17 décembre 2015 portant nomination de M. Martin JAEGER, en qualité de préfet de la région Guyane, préfet de la Guyane ;

VU l'arrêté interministériel du 5 février 2014 relatif à la mise en œuvre de l'article R.671-5 du code de l'énergie ;

VU l'arrêté préfectoral n° 2014045-001 du 14 février 2014 relatif à la mise en œuvre de l'article R.671-5 du code de l'énergie

VU l'arrêté préfectoral n° R 03-2016-10-28-004 du 28 octobre 2016 relatif au prix maximum de certains produits pétroliers et du gaz domestique ;

VU les délibérations n° 20 du 26 février 2016, n° 9 du 12 février 2010, n° 5281 et 5282 du 9 septembre 2015 et n° AP/05.59 du 22 novembre 2005 du Conseil régional et de la Collectivité territoriale de la Guyane ;

VU l'avis du Directeur des Entreprises, de la Concurrence, de la Consommation, du Travail et de l'Emploi de Guyane;

SUR PROPOSITION du Secrétaire Général pour les Affaires Régionales;

ARRÊTÉ :

I- Dispositions communes à l'ensemble des produits pétroliers réglementés

Article 1 : Les prix maximum hors taxes sortie raffinerie, communs aux trois départements de la Guadeloupe, de la Guyane et de la Martinique, intégrant la mutualisation des prix d'acheminement et de passage en dépôt, figurent dans la structure des prix définie dans l'Annexe I du présent Arrêté.

Il en est de même **des prix limites de facturation** pouvant être pratiqués par la Société Anonyme de Raffinerie aux Antilles (S.A.R.A.) dans le Département de la Guyane, qui tiennent compte du jeu éventuel des arrondis calculés au stade des prix de détail ainsi que de la collecte temporaire des AIP au profit des opérateurs économiques chargés de la distribution.

II- Dispositions applicables aux produits pétroliers autres que le gaz domestique

Article 2 : - Les **marges** limites de distribution au **stade de gros** et les prix limites de gros sont fixés comme suit :

	Marges de gros €/hl	Prix maximum de vente en gros €/hl
- Super carburant sans plomb	9,085	134,960
- Gazole	9,085	113,960
- Gazole Non Routier (GNR)	9,085	112,960
- Gazole Non Routier (GNR) détaxé Délibération du CR n° 5281	9,085	76,960
- Gazole Non Routier (GNR) détaxé Délibération du CR n° 5282	9,085	68,960
- FOD	9,085	74,960
- Pétrole lampant	9,085	70,960

Article 3 : Les **marges** limites de distribution au **stade de détail** sont fixées comme suit:

- Super carburant sans plomb	11,040 €/hl
- Gazole	11,040 €/hl
- Gazole Non Routier (GNR)	11,040 €/hl
- Gazole Non Routier (GNR) détaxé Délibération du CR n° 5281	11,040 €/hl
- Gazole Non Routier (GNR) détaxé Délibération du CR n° 5282	11,040 €/hl
- FOD	11,040 €/hl
- Pétrole lampant	11,040 €/hl

Article 4 : Les prix maximum de vente au détail à la pompe au consommateur sont les suivants :

DESIGNATION	PRIX maximum (€/l)
- Super carburant sans plomb	1,46
- Gazole (diesel)	1,25
- Gazole Non Routier (GNR)	1,24
- Gazole Non Routier (GNR) détaxé Délibération du CR n° 5281 du 9 septembre 2015	0,88
- Gazole Non Routier (GNR) détaxé Délibération du CR n° 5282 du 9 septembre 2015	0,80
- Fioul domestique (F.O.D)	0,86
- Pétrole lampant	0,82

III- Prix du gaz domestique

Article 5 : Le prix maximum de vente au consommateur de la bouteille de gaz de 12,5 kg au magasin du dépositaire est fixé à 20,49 €TTC.

Article 6 : La structure du prix du gaz domestique est définie dans l'annexe II du présent Arrêté.

Article 7 : Les éléments constitutifs du prix du gaz domestique (en € à la tonne) au stade dépositaire sont les suivants:

Prix maximum de vente, HT, du gaz sortie raffinerie	513,577
Frais d'approche	121,317
Octroi de mer (4,5% du prix CAF)	28,570
Octroi de mer régional (2,5% du prix CAF))	15,872
Taux de passage SARA	141,028
Marge industrielle	382,223
Marge de Distribution	295,200
Marge additionnelle de mutualisation interne du transport	61,68
Marge de détail	80,00

Article 8 : Le présent arrêté, qui abroge toutes dispositions antérieures contraires, est applicable à compter du **jeudi 1^{er} décembre 2016** à zéro heure.

Article 9 : Le Secrétaire Général pour les Affaires Régionales, le Directeur de la Direction des Entreprises, de la Concurrence, de la Consommation, du Travail et de l'Emploi sont chargés de l'exécution du présent arrêté qui sera publié au Recueil des Actes Administratifs de la Préfecture.

Le Préfet,



Annexe I de l'arrêté préfectoral n° XXX - STRUCTURE DES PRIX MAXIMA DE CERTAINS PRODUITS PETROLIERS applicable au zéro heure											
		Super sans plomb	Gazole route	GNR ¹	Gazole destiné à l'alimentation des moteurs fixes ² (Délib n° 5281)	Gazole destiné à l'alimentation des moteurs fixes ² (Délib n° 5282)	(2)F.O.D (délib 2005)	Pétrole lampant	Fioul industriel (y compris EDF)		
Pétrole, Raffinage, Logistique et Marge mutualisés / 3 DFA	1	Coût des achats de pétrole brut (Millions €)				17,639					
	2	Coût des achats des autres produits (Millions d'€)				27,157					
	3	Coût de raffinage et logistique (millions d'€)				12,774					
		<i>Dont acheminement mutualisé entre la Guadeloupe, la Guyane et la Martinique</i>				2,095					
		<i>Dont Stockage mutualisé</i>				3,038					
	4	Rémunération des capitaux investis (Millions d'€)				0,988					
	5	CA produits et services non réglementés (Millions d'€)				14,684					
	6	CA produits et services réglementés (1+2+3+4-5) (Millions d'€)				43,874					
	7	Quantité vendue (T)				64 221					
	8	Prix pivot des produits et services réglementés (6/7) (€/T)				683,18					
	9	Coefficient de Commercialité		1,1068	1,0162	1,0162	1,0162	1,0162	0,9650	1,0545	0,6347
10	Densité		0,7469	0,8332	0,8332	0,8332	0,8332	0,8393	0,7969	0,9353	
11	PRIX MAXIMUM HT DE SORTIE RAFFINERIE (8*9*10) (€/hl sauf fioul en €/T)		56,475	57,843	57,843	57,843	57,843	55,334	57,411	433,643	
GUYANE											
	12	Arrondis pour avoir 2 décimales d'€ à la pompe (€/hl)		0,200	0,006	-0,347	-0,317	-0,054	-0,120	-0,194	
	13	PRIX MAXIMUM HT DE FACTURATION RAFFINERIE (11+12+21) €/hl Fioul en €/T		57,315	58,489	58,136	58,166	58,429	55,854	57,857	433,643
TAXES	14	Octroi de mer (*) €/hl		2,541	2,603	2,603	2,603	2,490	2,583	19,514	
	15	Octroi de mer régional (**) (€/hl)		1,412	1,446	1,446	1,446	1,446	1,383	1,435	10,841
	16	Taxe Spéciale de Consommation (€/hl)		63,960	41,690	41,690	5,660	5,660			
	17	TOTAL TAXES (14+15+16) (€/hl)		67,913	45,739	45,739	9,709	1,446	9,533	4,018	30,355
CZE	18	CZE (****)		0,647	0,647			0,488			
GROS	19	Marge de gros €/hl		9,085	9,085	9,085	9,085	9,085	9,085		
	20	PRIX MAXIMUM TTC DE VENTE EN GROS (13+17+18+19) (€/hl)		134,960	113,960	112,960	76,960	68,960	74,960	70,960	463,998
DETAIL	21	Collecte pour l'Accord InterProfessionnel (AIP) ***		0,640	0,640	0,640	0,640	0,640	0,640		
	22	Marge de détail incluant les coûts de fonctionnement (€/hl)		11,040	11,040	11,040	11,040	11,040	11,040		
	23	PRIX MAXIMUM TTC DE VENTE AU DETAIL (20+22) (€/hl)		146,000	125,000	124,000	88,000	80,000	86,000	82,000	
	24	PRIX MAXIMUM TTC DE VENTE AU DETAIL AU LITRE		1,46	1,25	1,24	0,88	0,80	0,86	0,82	

(*) Octroi de mer : taxe calculée sur le prix de sortie raffinerie : 4,5%

(**) Octroi de mer régional : Taxe calculé sur le prix de sortie raffinerie : 2,5%

(***) AIP : 0,640 €/hl collecté par la SARA pour le compte des détaillants

(****) CZE : contributions au titre des obligations relatives aux certificats d'économie d'énergie prévues par la réglementation pour le SP et GO CZE: 0,342 et CZE précarité: 0,54 pour le FOD CZE: 0,259 et CZE précarité: 0,41

Annexe II de l'arrêté préfectoral n°XXX applicable au **zéro heure**

			Butane €/T	Butane €/bouteille de 12,5 kg
MATIERE	1	PRIX Sortie Raffinerie	513,577	6,420
	2	Frais d'approche	121,317	1,516
	3	Prix CAF	634,894	7,936
TAXES	4	Octroi de mer *	28,570	0,357
	5	Octroi de mer régional **	15,872	0,198
	6	TOTAL Taxes (4+5)	44,443	0,556
ENFUTAGE	7	Taux de Passage SARA	141,028	1,763
	8	Prix Vrac Sortie Sphère (3+6+7)	820,365	10,255
	9	Marge Industrielle	382,223	4,778
	10	Prix Sortie centre d'enfutage (8+9)	1202,588	15,032
VENTE	11	Marge de Distribution	295,200	3,690
	12	Marge Additionnelle de mutualisation interne du transport	61,68	0,771
	13	Marge de détail	80,000	1,000
	14	Prix maximum de vente (10+11+12+13)	1639,47	20,49

(*) octroi de mer : taxe calculée sur le Prix CAF: 4,5 %

(**) octroi de mer régional : taxe calculée sur le Prix CAF : 2,5%