



GUYANE

*Liberté
Égalité
Fraternité*

RECUEIL DES ACTES
ADMINISTRATIFS
N°R03-2023-145

PUBLIÉ LE 22 JUIN 2023

Sommaire

Direction Générale des Territoire et de la Mer /

R03-2023-06-21-00007 - AP portant décision dans le cadre de l'examen au cas par cas pour le projet de construction d'un ensemble immobilier à Rémire-Montjoly en application de l'article R. 122-2 du Code de l'environnement. (3 pages)

Page 3

R03-2023-06-22-00002 - Autorisation spéciale de transport KANODILO pour le transport de personnes en dehors de la zone de navigation autorisée dans le règlement particulier de police R03-2018-04-17-002 DEAL du 17 avril 2018 (4 pages)

Page 7

Direction Générale des Territoire et de la Mer / Direction de l'Aménagement des Territoires et Transition Ecologique

R03-2023-06-21-00005 - Arrêté préfectoral autorisant la SARL SMO à exploiter une mine alluvionnaire à MARIPASOULA sur la Crique Petit Inini Nord (36 pages)

Page 12

R03-2023-06-21-00006 - Arrêté préfectoral autorisant la SASU GENTIANE à exploiter une mine alluvionnaire à ROURA sur la crique Cabalé Nord (18 pages)

Page 49

Direction Générale des Territoire et de la Mer

R03-2023-06-21-00007

AP portant décision dans le cadre de l'examen
au cas par cas pour le projet de construction
d'un ensemble immobilier à Rémire-Montjoly en
application de l'article R. 122-2 du Code de
l'environnement.



**PRÉFET
DE LA RÉGION
GUYANE**

*Liberté
Égalité
Fraternité*

Direction aménagement des territoires
et transition écologique
*Transition écologique et connaissance territoriale
Autorité environnementale*

**Direction Générale
des Territoires et de la Mer**

Arrêté N°

Portant décision dans le cadre de l'examen au cas par cas pour le projet de construction d'un ensemble immobilier à Rémire-Montjoly en application de l'article R. 122-2 du Code de l'environnement.

**Le préfet de la région Guyane
Chevalier de la Légion d'honneur
Officier de l'Ordre national du mérite**

VU la directive 2011/92/UE du Parlement Européen et du Conseil du 13 décembre 2011 codifiée concernant l'évaluation des incidences de certains projets publics et privés sur l'environnement, notamment son annexe III ;

VU le Code de l'environnement, notamment ses articles L. 122-1, R. 122-2 et R.122-3 ;

VU la loi n° 46-451 du 19 mars 1946 tendant au classement comme en départements, la Guadeloupe, la Martinique, la Guyane française et La Réunion ;

VU la loi n° 82-213 du 2 mars 1982 relative aux droits et libertés des communes, des départements et des régions modifiée, notamment son article 4 ;

VU la loi d'orientation n° 92-125 du 6 février 1992 relative à l'administration territoriale de la République ;

VU le décret n°2004-374 du 29 avril 2004 modifié relatif aux pouvoirs des préfets, à l'organisation et à l'action des services de l'État dans les régions et départements, notamment ses articles 39 et 45 ;

VU le décret n° 2010-146 du 16 février 2010 modifiant le décret n° 2004-374 du 29 avril 2004 relatif aux pouvoirs des préfets, à l'organisation et à l'action des services de l'État dans les régions et départements ;

VU le décret n° 2010-1582 modifié, du 17 décembre 2010 relatif à l'organisation et aux missions des services de l'État dans les départements et régions d'outre-mer, à Mayotte et à Saint-Pierre et Miquelon ;

VU le décret n° 2019-894 du 28 août 2019 relatif à l'organisation et aux missions des services de l'État en Guyane ;

VU le décret du 25 novembre 2020 portant nomination de M. Thierry QUEFFELEC, préfet, en qualité de préfet de la région Guyane, préfet de la Guyane ;

VU le décret du 15 septembre 2021 relatif à la nomination de M. Mathieu GATINEAU, conseiller référendaire à la cour des comptes, détaché en qualité de secrétaire général des services de l'État, responsable de la coordination des politiques publiques, auprès du préfet de la région Guyane, préfet de la Guyane ;

VU l'arrêté ministériel du 12 janvier 2017 fixant le modèle du formulaire de la « demande d'examen au cas par cas » en application de l'article R. 122-3 du code de l'environnement ;

VU l'arrêté du 26 mai 2021 portant nomination de M. Fabrice PAYA, ingénieur des travaux publics de l'État hors classe, en qualité de directeur adjoint en charge de l'aménagement du territoire et de la transition écologique au sein de la direction générale des territoires et de la mer, auprès du préfet de la région Guyane, préfet de la Guyane ;

Tél : 05 94 29 51 34
Mél : autorite-environnementale.guyane@developpement-durable.gouv.fr
Impasse Buzaré CS 97306 Cayenne cedex

VU l'arrêté du 15 juillet 2021 portant nomination de M. Ivan MARTIN, ingénieur en chef des ponts, des eaux et forêts, en qualité de directeur général des territoires et de la mer de Guyane ;

VU l'arrêté n° R03-2021-10-04-00001 du 4 octobre 2021 portant délégation de signature à M. Mathieu GATINEAU, secrétaire général des services de l'État ;

VU l'arrêté n°R03-2022-11-17-00001 du 17 novembre 2022 portant Organisation des Services de l'État en Guyane ;

VU l'arrêté n° R03-2022-12-30-00002 du 30 décembre 2022 portant délégation de signature à M. Ivan MARTIN, Directeur Général des Territoires et de la Mer de Guyane ;

VU l'arrêté R03-2023-01-02-00022 du 02 janvier 2023 portant subdélégation de signature de M. Ivan MARTIN, Directeur Général des Territoires et de la Mer de Guyane, à ses collaborateurs ;

VU la demande d'examen au cas par cas déposée par la SARL PROMEOR représentée par Monsieur Hugues LACAM relative au projet de création d'un ensemble immobilier de 56 logements au lieu-dit Le Grand Beauregard à Rémire-Montjoly et déclarée complète le 24 mai 2023 ;

Considérant que le projet a pour objectif la construction de 16 logements de type T2, de 40 logements de type T3 et d'une aire de jeu (1221m²) avec la réalisation de 123 places de parking dont 51 en evergreen et 5 places pour les personnes à mobilité réduite ;

Considérant que l'accès au projet s'effectuera par la rue Pendula

Considérant que le projet d'une emprise au sol de 2226 m² avec 1221 m² d'espace aménagé, prévu sur la parcelle cadastrée AS 331 d'une superficie de 1,125 ha , occasionnera le déboisement de 6540 m² et la démolition d'une habitation individuelle de 144 m² ;

Considérant que les bâtiments seront équipés de chauffe-eaux solaires et que l'éclairage public utilisera des LED basse consommation ;

Considérant que le projet sera desservi par un réseau d'assainissement des eaux pluviales disponible en bord de voie et qu'il sera équipé d'un bassin de régulation eaux pluviales de 600 m² et que les effluents domestiques seront traités par un système autonome collectif ;

Considérant qu'un diagnostic archéologique a déjà été réalisé sur l'emprise du projet ;

Considérant que les déchets liés à la démolition de la maison seront évacués vers les filières de recyclage existantes ;

Considérant que le projet, concerné par le tracé du corridor écologique du littoral sous pression (n°12) et par une emprise réservée au PLU pour la liaison primaire RD1-RD 23, est identifié, pour une faible partie par une trame verte et bleue et à proximité d'un réservoir biologique (colline du Morne Coco) mentionnés au SCoT (Schéma de cohérence territoriale) ;

Considérant que le projet est situé en zone UD au Plan local d'urbanisme (PLU) de la commune et en espaces urbanisés au SAR (Schéma d'aménagement régional) ;

Considérant que la limite nord du projet fera l'objet d'un aménagement paysager en interface avec les zones boisées avec aire de jeux, bassins de rétention des eaux pluviales et des espaces verts engazonnés et arbustifs sur une superficie de 3405 m² avec des essences locales ;

Considérant que d'après les éléments du dossier et des mesures envisagées par le pétitionnaire, ce projet ne fait pas apparaître d'impacts majeurs sur l'environnement matériel et humain.

Sur proposition du directeur général des territoires et de la mer de Guyane,

ARRÊTE :

Article 1er : En application de la section première du chapitre II du titre II du livre premier du Code de l'environnement, la SARL PROMEOR, représentée par Monsieur Hugues LACAM, est exempté de la réalisation d'une étude d'impact pour le projet de création d'un ensemble immobilier de 56 logements au lieu-dit Le Grand Beauregard à Rémire-Montjoly.

Article 2 : La présente décision, prise en application de l'article R. 122-3 du Code de l'environnement, ne dispense pas des autorisations administratives auxquelles le projet pourrait être soumis.

Article 3 : La présente décision peut faire l'objet d'un recours administratif :

* soit gracieux auprès du Préfet de la Guyane – Rue Fiedmond, BP 7008, 97 307 Cayenne Cedex.

* soit hiérarchique auprès du ministre de l'Intérieur – Place Beauvau, 75 008 Paris – dans un délai de deux mois à compter de sa notification ou de sa publication.

L'absence de réponse de l'administration dans un délai de deux mois vaut décision implicite de rejet.

Tout recours administratif doit être adressé en recommandé avec accusé de réception.

La présente décision peut également faire l'objet d'un recours contentieux devant le tribunal administratif de la Guyane – 7 rue Schoelcher, BP 5030, 97 305 Cayenne Cedex – dans un délai de deux mois à compter de sa notification, de sa publication ou à compter de la décision explicite ou implicite de rejet en cas de recours administratif.

Tout recours contentieux doit être précédé d'un recours administratif, sous peine d'irrecevabilité du recours contentieux.

Le tribunal administratif peut être saisi par l'application informatique « Télérecours Citoyen » accessible par le site Internet www.telerecours.fr.

Article 4 - Le secrétaire général des services de l'État et le directeur général des territoires et de la mer de Guyane sont chargés, chacun en ce qui le concerne, de l'exécution du présent arrêté qui sera publié au recueil des actes administratifs de la préfecture de la Guyane.

Cayenne, le

21 JUIN 2023

Directeur adjoint
Direction Générale Territoires et Mer
Direction de l'aménagement des territoires
et de la transition écologique

Fabrice PAYA

Direction Générale des Territoire et de la Mer

R03-2023-06-22-00002

Autorisation spéciale de transport KANODILO
pour le transport de personnes en dehors de la
zone de navigation autorisée dans le règlement
particulier de police R03-2018-04-17-002 DEAL du
17 avril 2018



**PRÉFET
DE LA RÉGION
GUYANE**

*Liberté
Égalité
Fraternité*

**Direction Générale des
Territoires et Mer**

**Direction de la Mer,
du Littoral et des Fleuves**

Service des Affaires Maritimes,
Littorales et Fluviales

**AUTORISATION SPÉCIALE DE TRANSPORT
pour le transport de personnes en dehors de la zone de navigation autorisée dans le
Règlement Particulier de Police n°R03-2018-04-17-002 DEAL du 17 avril 2018**

**LE PRÉFET DE LA RÉGION GUYANE
CHEVALIER DE LA LÉGION D'HONNEUR
OFFICIER DE L'ORDRE NATIONAL DU MÉRITE**

Vu le code des transports, notamment son livre 4

Vu le code général de la propriété des personnes publiques ;

Vu la loi n° 46-451 du 19 mars 1946 érigeant en départements la Guadeloupe, la Martinique, la Guyane française et La Réunion ;

Vu le décret du 18 mai 1989 relatif à l'aménagement et à l'exploitation de la chute de Petit-Saut sur le fleuve Sinnamary dans le département de la Guyane ;

Vu le décret n°2010-146 du 16 février 2010 modifiant le décret 2004-374 du 29 avril 2004 relatif aux pouvoirs des préfets et à l'action des services et organisme publics de l'État dans les régions et départements ;

Vu le décret n° 2012-1556 du 28 décembre 2012 déterminant la liste de mesures temporaires d'interruption ou de modification des conditions de la navigation pouvant être prises par le gestionnaire de la voie d'eau ;

Vu le décret n° 2013-253 du 25 mars 2013 relatif aux dispositions de la quatrième partie réglementaire du code des transports portant règlement général de police de la navigation intérieure ;

Vu le décret n° 2013-251 du 25 mars 2013 relatif à certaines dispositions de la partie réglementaire du code des transports ;

Vu le décret 2019-894 du 28 août 2019 relatif à l'organisation et aux missions des services de l'État en Guyane ;

Vu le décret du 25 novembre 2020 portant nomination de M. Thierry de QUEFFELEC, préfet, en qualité de préfet de la région Guyane, préfet de la Guyane ;

Vu le décret du 15 septembre 2021 portant nomination de M Mathieu GATINEAU ; sous- préfet hors classe, en qualité de secrétaire général des services de l'État, responsable de la coordination des politiques publiques, auprès du préfet de la région Guyane, préfet de la Guyane ;

Vu l'arrêté portant règlement particulier de police n°2014224-0006 DEAL du 12 août 2014 pour l'exercice de la navigation de plaisance et des activités sportives diverses y compris la grande vitesse sur l'ensemble des cours d'eaux du département de la Guyane ;

Vu l'arrêté portant règlement particulier de police n°2014224-0008 DEAL du 12 août 2014 pour l'exercice de la navigation en général et le transport de matières dangereuses sur l'ensemble des cours d'eaux du département de la Guyane ;

Vu l'arrêté R03-2017-07-07-021 portant règlement particulier de police de navigation intérieure des plans d'eau servant de plate-forme nautique aux hydro-ULM sur les cours d'eaux du département de la Guyane ;

Vu l'arrêté portant règlement particulier de police de la navigation n°R03-2018-04-17-002 portant annulation et remplacement de l'arrêté 2014 224-0009 sur le plan d'eau du barrage Petit-Saut et ses abords sur le département de la Guyane .

Vu l'arrêté du 15 juillet 2021 portant nomination de M. Ivan Martin, ingénieur en chef des ponts, des eaux et des forêts, en qualité de directeur général des territoires et de la mer de Guyane ;

Vu l'arrêté préfectoral n° R03-2022-12-30-00002 du 30 décembre 2022 portant délégation de signature à Monsieur Ivan MARTIN, directeur Général des Territoires de Mer ;

Vu l'arrêté préfectoral R03-2023-01-02-0022 du 02 janvier 2023 portant subdélégation de signature de Monsieur Ivan Martin, directeur général des territoires et de la mer à ses collaborateurs ;

Vu la demande d'autorisation de l'entreprise KANO DILO, en date du 15 juin 2023 ;

Considérant qu'il appartient à l'autorité de police administrative dans l'intérêt de la santé publique, de prendre des mesures appropriées afin de prévenir et de limiter les conséquences possibles de pollution sur la santé de la population ;

Considérant l'absence d'accès routier et la nécessité d'approvisionner par la voie fluviale les communes de l'intérieur du département de la Guyane ;

Considérant l'absence de structures adaptées sur les voies fluviales pour l'embarquement et le débarquement des marchandises dangereuses dans les communes de l'intérieur du département de la Guyane ;

Considérant que l'activité envisagée n'est pas contraire aux intérêts de la navigation intérieure ;

Sur proposition du directeur général des territoires et de la mer de la Guyane.

ARRÊTE

ARTICLE 1 : OBJET DE L'AUTORISATION

Il est autorisé à naviguer sur le plan d'eau du barrage en dehors des chenaux :

- du fleuve Sinnamary
- du dégrad Petit Saut au confluent de la crique Tigre
- du confluent de la Crique Tigre à Saut Takari Tanté
- du confluent de la Crique Tigre à la Nouvelle Gare Tigre
- de la Kourcibo
- du confluent de la crique Kourcibo (lieu dit « deux branches ») à Saut Lucifer.

L'interdiction de naviguer dans les zones réservées à la sécurité et l'exploitation du barrage de Petit-Saut est maintenue.

La navigation sur le plan d'eau se fait aux risques et périls de l'intéressé.

ARTICLE 2 : ENTREPRISE CONCERNÉE PAR L'AUTORISATION SPÉCIALE DE TRANSPORT

Le pétitionnaire la société KANO DILO, numéro de Siret 525 321 436 000 domicilié 6 Impasse Nepos Jean-Yves, Lotissement les Flamboyants – 97355 MACOURIA- TONATE

Représentée par Monsieur DELPLACE Yann est titulaire d'une dérogation spéciale, responsable de l'organisation du transport et d'une zone de bivouac sur le plan d'eau.

ARTICLE 3 : LE CONDUCTEUR CONCERNÉ PAR L'AUTORISATION SPÉCIALE DE TRANSPORT

Les conducteurs concernés par la présente autorisation sont :

Les personnes participantes aux activités nautiques organisées par le responsable de l'entreprise, Monsieur DELPLACE Yann Yvon, né le 11 avril 1974, Educateur Sportif n° 97313ED0026

ARTICLE 4 : EMBARCATIONS CONCERNÉES PAR L'AUTORISATION SPÉCIALE DE TRANSPORT

Les kayaks de type Ocean duo, Canadia, Taiki Rytmo déclarés et autorisés pour le transport de passagers sur le plan d'eau du barrage de Petit -Saut sont les suivants :

- N° de série FR RTM 16986A818
- N° de série FR RTM 56069A414
- N° de série FR-RTM 29353C313
- N° de série FR-RTM 55916A414
- N° de série FR-RTM 32149E313
- N° de série FR-RTM 03868A818
- N° de série FR-RTM 13240A919
- N° de série FR-RTM 56098A414
- N° de série FR-DAG 00545A108

Ils ne pourront être utilisés que dans le cadre des sorties accompagnées par le responsable de KANO DILO.

ARTICLE 5 : COUVERTURE ET RESPONSABILITÉ DU TRANSPORT

Les pirogues sont identifiées et assurées par l'assurance :
- **GFA CARAIBES n° de contrat 7416050**, valable jusqu'au 12/12/2023

Un exemplaire du renouvellement de ce contrat sera transmis à la fin de chaque contrat afin d'assurer la pérennité de l'autorisation .

ARTICLE 6 : DURÉE, RENOUELEMENT

La présente autorisation est accordée pour une durée de **un an** (1 an) à compter de la date de signature, renouvelable sur demande explicite auprès du service AMLF/ USEGDP de la DGTM - 2 bis rue Mentelle – 97306 CAYENNE CEDEX
mail : dgtm-dmlf-amlf-segdp@guyane.pref.gouv.fr

ARTICLE 7 : CIRCULATION – POLICE DU PLAN D'EAU

- La conduite de l'équipage ;
 - Au départ ou à l'approche, à proximité des berges ou d'une zone de baignade, le conducteur doit limiter sa vitesse et prendre toutes les dispositions nécessaires au maintien de la sécurité des autres usagers en cas de danger particulier. Il reste responsable des dommages et des dégâts, liés à une mauvaise utilisation de son engin, ou qui pourraient survenir à autrui pendant l'utilisation.
 - Le propriétaire de l'engin doit assurer en permanence le bon état d'entretien et la maintenance et veiller à ce que ses déplacements, le soient dans les conditions de sécurité imposées par l'activité.
 - Le conducteur devra porter immédiatement à la connaissance du Centre opération du Service Départemental d'Incendie et de Secours (18) ou de la gendarmerie ou de la brigade nautique (06.94.21.21.20.65) ou de la permanence de la DGTM (06.94.23.17.67), tout accident et / ou incident survenu affectant son embarcation, et susceptible de présenter un danger pour la sécurité civile, la qualité, la circulation ou la conservation des eaux.
- Rappel des règles de navigation et de stationnement de nuit pour les titulaires de dérogations et/ou d'autorisations
 - Embarcations : Les pirogues et autres embarcations circulant dans l'obscurité doivent disposer de feu blanc visible à 360°, ce feu blanc peut être remplacé par un feu ordinaire blanc à la proue et un feu ordinaire blanc à la poupe visible de tous les côtés.
 - De même pour faciliter la navigation dans l'obscurité aux autres usagers, ce dispositif comprendra par ailleurs des feux verts et rouge latéraux pour indiquer leur positionnement par rapport à la navigation.
- Cas spécifiques

En cas d'évacuation sanitaire, ou de danger imminent, qui commanderaient de s'écarter des présentes prescriptions réglementaires, le conducteur de l'embarcation doit prendre toutes les dispositions pour signaler et prévenir de sa situation aux forces de gendarmerie.
- Cas de pollution au carburant

Par ailleurs, il est rappelé au pétitionnaire et aux conducteurs qu'ils devront impérativement :

- respecter les prescriptions de l'arrêté préfectoral portant règlement particulier de police n°2014224-0006 DEAL du 12 août 2014 pour l'exercice de la navigation de plaisance et des activités sportives diverses y compris la grande vitesse sur l'ensemble des cours d'eaux du département de la Guyane, notamment le port du gilet de sauvetage.
- veiller à ce que l'ensemble des passagers et de l'équipage porte le gilet de sauvetage
- disposer d'au moins d'un GPS à bord de l'embarcation.
- être en mesure d'alerter les secours à tout moment au vu de sa proximité à la cale
- laisser une copie de l'autorisation à bord qui sera présentée à toute réquisition des agents chargés du contrôle.
- se conformer à toutes les prescriptions générales ou particulières, existantes ou à venir sur la circulation & sécurité sur le domaine public, qui pourraient lui être ordonnées par les agents de l'État.
- se mettre en conformité si, lors du contrôle, les agents de l'État constatent :
 - soit le défaut de validité du titre de navigation,
 - que le bateau ne dispose pas des marques extérieures d'identifications apposées sur ses côtés
 - soit que le bateau n'est pas conforme aux mentions de celui-ci, mais que ce défaut de validité ou cette absence de conformité ne constitue pas un danger manifeste,

Ils mettent en demeure la personne dont le nom figure sur le titre de navigation de prendre toutes les mesures nécessaires pour remédier à cette situation dans un délai qu'ils fixent.

- soit que le bateau présente un danger manifeste pour les personnes à bord, l'environnement ou la navigation, lesdits agents peuvent interrompre sa navigation dans les plus brefs délais permis par la réglementation jusqu'au moment où les mesures nécessaires auront été prises pour remédier à la situation constatée.
- Ils peuvent également prescrire des mesures qui permettront au bâtiment de naviguer sans danger, le cas échéant après avoir terminé son déplacement, jusqu'au lieu où il fera l'objet soit d'une visite, soit d'une réparation.

L'inobservation de ces prescriptions pourra entraîner la résiliation de la présente autorisation et pourra faire l'objet de sanctions prévues au droit du code des transports, par les agents assermentés de l'État.

L'embarcation pourra être immobilisée indépendamment des sanctions pénales, en cas d'absence d'autorisation lors d'un contrôle.

Un procès verbal sera dressé, en cas d'infraction, par les agents habilités de l'État.

ARTICLE 8 : VOIES DE RECOURS

Recours gracieux

La présente autorisation peut faire l'objet d'un recours auprès du Préfet de la Guyane – Rue Fiedmond, BP 7008, 97 307 Cayenne Cedex – soit hiérarchique auprès du ministre de l'Intérieur – Place Beauvau, 75 008 Paris – dans un délai de deux mois à compter de sa notification ou de sa publication. L'absence de réponse de l'administration dans un délai de deux mois vaut décision implicite de rejet.

Tout recours administratif doit être adressé en recommandé avec accusé de réception.

Recours contentieux

La présente autorisation peut également faire l'objet d'un recours contentieux devant le tribunal administratif de la Guyane – 7 rue Schoelcher, BP 5030, 97 305 Cayenne Cedex – dans un délai de deux mois à compter de sa notification, de sa publication ou à compter de la décision explicite ou implicite de rejet en cas de recours administratif.

Le tribunal administratif peut être saisi par l'application informatique « Télérecours Citoyen » accessible par le site Internet www.telerecours.fr.

ARTICLE 9 : PUBLICATION ET EXECUTION

Le directeur général des territoires et de la mer est chargé de notifier le présent arrêté au pétitionnaire.

Le secrétaire général des services de l'État, le directeur général des territoires et de la mer, le Général commandant la Gendarmerie de Guyane, sont chargés, chacun en ce qui le concerne, de l'exécution du présent arrêté qui sera publié au recueil des actes administratifs de Guyane.

A Cayenne le 22 Juin 2023

Pour le Préfet de la Guyane,
Par délégation le directeur général des territoires et de la mer,
Par subdélégation l'adjoint au chef du service des affaires maritimes, littorales et fluviale,
chef de l'unité stratégie, environnement et gestion du domaine public,



Stéphane MAZOUNIE

Direction Générale des Territoire et de la Mer

R03-2023-06-21-00005

Arrêté préfectoral autorisant la SARL SMO à
exploiter une mine alluvionnaire à
MARIPASOULA sur la Crique Petit Inini Nord



**PRÉFET
DE LA RÉGION
GUYANE**

*Liberté
Égalité
Fraternité*

**Direction Générale
des Territoires et de la Mer**

Direction de l'aménagement des
territoires et de la transition
écologique

*Service prévention des risques et
industries extractives*

ARRÊTÉ PRÉFECTORAL N°

AEX n°

**Autorisant la SARL SMO à exploiter une mine alluvionnaire
sur le territoire de la commune de Maripasoula, Crique « Petit Inini Nord »**

**Le préfet de la région Guyane
Chevalier de la Légion d'Honneur
Officier de l'Ordre national du Mérite**

VU le code Minier ;

VU le code de l'Environnement ;

VU le code du Travail ;

VU le code l'Urbanisme ;

VU le code du Patrimoine, livre V, relatif à l'archéologie ;

VU la loi n° 46-451 du 19 mars 1946 érigeant en départements français, la Guadeloupe, la Guyane, la Martinique et la Réunion ;

VU la loi n° 82-213 du 2 mars 1982 modifiée relative aux droits et libertés des communes, des départements et des régions modifiée, notamment son article 4 ;

VU la loi d'orientation n°92-125 du 6 février 1992 modifiée relative à l'administration territoriale de la République ;

VU la loi n° 98-297 du 21 avril 1998 portant extension partielle et adaptation du code minier aux départements d'Outre-Mer ;

VU le décret n° 2001-204 du 6 mars 2001 modifié relatif aux autorisations d'exploitation de mines dans les départements d'outre-mer ;

VU le décret n°2004-374 du 29 avril 2004 modifié relatif aux pouvoirs des préfets, à l'organisation et à l'action des services de l'État dans les régions et départements, notamment ses articles 39 et 45 ;

VU le décret n° 2006-648 du 2 juin 2006 modifié relatif aux titres miniers et aux titres de stockage souterrain ;

VU le décret n° 2006-649 du 2 juin 2006 modifié relatif aux travaux miniers, aux titres de stockage souterrain et à la police des mines et des stockages souterrains ;

VU le décret n° 2011-2105 du 30 décembre 2011 portant approbation du schéma départemental d'orientation minière (SDOM) de la Guyane ;

VU le décret n° 2011-2106 du 30 décembre 2011 portant dispositions de mise en œuvre du schéma départemental d'orientation minière (SDOM) de la Guyane ;

VU l'arrêté préfectoral n°R03-2021-03-31-00004 du 31 mars 2021 actualisant la liste des espaces identifiés dans les zones du SDOM annexée au Schéma Départemental d'Orientati on Minière du 6 décembre 2011 ;

VU le décret n°2019-894 du 28 août 2019 relatif à l'organisation et aux missions des services de l'État en Guyane ;

1/35

VU le décret du 25 novembre 2020 portant nomination de M. Thierry QUEFFELEC, préfet, en qualité de préfet de la région Guyane, préfet de la Guyane ;

VU le décret du 15 septembre 2021 relatif à la nomination de M. Mathieu GATINEAU, sous-préfet hors classe, en qualité de secrétaire général des services de l'État, responsable de la coordination des politiques publiques, auprès de la région Guyane, préfet de la Guyane ;

VU l'arrêté n°R03-2023-04-03-00001 du 3 avril 2023 portant organisation des services de l'État en Guyane ;

VU l'arrêté préfectoral du 4 octobre 2021 portant délégation de signature à M. Mathieu GATINEAU, secrétaire général des services de l'État ;

VU l'arrêté préfectoral n°R03-2021-04-15-00003 du 15 avril 2021 modifié portant désignation des membres de la commission départementale des mines ;

VU l'arrêté préfectoral n°R03-2022-06-20-00001 du 20 juin 2022 exemptant la demande d'AEX « Petit Inini Nord » d'étude d'impact ;

VU l'accord du propriétaire du 20 octobre 2022 de la surface concernée par la demande d'autorisation d'exploitation ;

VU le dossier demande d'autorisation d'exploiter une mine aurifère de type alluvionnaire, pour une durée de 4 ans, sur le territoire de la commune de Maripasoula, sur la Crique « Petit Inini Nord », formulée par la SARL SMO le 28 décembre 2022 ;

VU le rapport de la Direction Générale des Territoires et de la Mer de la Guyane (DGTM) en date du 6 juin 2023 ;

VU l'avis de la commission départementale des mines réunie en sa séance du 14 juin 2023 ;

CONSIDÉRANT qu'en application des articles L.611-14 du code minier et 11 du décret n°2001-204 du 06 mars 2001 modifié relatif aux autorisations d'exploitation de mines dans les départements d'outre-mer, le préfet fixe les conditions particulières dans lesquelles les travaux sont entrepris, exécutés et arrêtés dans le respect des intérêts mentionnés aux articles L.161-1 et des obligations énoncées à l'article L.161-2 du code Minier;

CONSIDÉRANT que les mesures prescrites par le présent arrêté sont de nature à protéger les intérêts visés à l'article L. 161-1 du code Minier ;

CONSIDÉRANT que les mesures prescrites par le présent arrêté sont de nature à protéger les intérêts visés à l'article L 211-1 du code de l'Environnement ;

CONSIDÉRANT que les compléments apportés par le pétitionnaire à l'occasion de l'instruction de sa demande d'autorisation d'exploiter répondent aux interrogations des services consultés, et permettent d'établir les prescriptions encadrant le fonctionnement des installations d'exploitation ;

CONSIDÉRANT les engagements de la SARL SMO pour mettre en œuvre les moyens et méthodes d'exploitation qui permettront de limiter l'impact des installations sur l'environnement ;

CONSIDÉRANT que les conditions légales de délivrance de l'autorisation d'exploiter sont réunies ;

Sur proposition du Secrétaire général des Services de l'État dans le département ;

ARRÊTE :

TITRE I – DISPOSITIONS GÉNÉRALES

ARTICLE 1 : CONDITION DE L'AUTORISATION

Article 1.1 : Objet de l'autorisation

La SARL SMO, dont le siège sociale est situé 1530P - RN2, 97 351 MATOURY ci-après désignée l'exploitant, est autorisée, sous réserve du strict respect des prescriptions du présent arrêté, à exploiter une mine aurifère de type alluvionnaire, sur le territoire de la commune de Maripasoula, sur la Crique « Petit Inini Nord ».

Article 1.2 : Durée de l'autorisation et démarrage des travaux

La durée de la présente autorisation, incluant la remise en état du site, est fixée à quatre (4) ans, à compter de la signature du présent arrêté.

La présente autorisation confère à son titulaire, dans les limites du périmètre défini à l'article 1.4 du présent arrêté, l'exclusivité du droit de faire tous travaux de recherches et d'exploitation d'or de type alluvionnaire.

Dès notification du présent arrêté, et après avoir réalisé les prescriptions prévues à l'article 1.5 du présent arrêté, l'exploitant peut procéder à l'exécution des travaux.

Toutefois, si le début des travaux est différé de plus de six (6) mois, l'exploitant doit adresser au Préfet de la Région Guyane, avec copie à la Direction Générale des Territoires et de la Mer de la Guyane (DGTM), une déclaration d'ouverture de travaux (DOT).

Article 1.3 : Nature des Installations

Le présent arrêté vaut autorisation au titre des rubriques visées dans le tableau ci-dessous, conformément aux dispositions prévues par le livre II du Code de l'Environnement :

Désignation	Activité	Rubrique de classement	Régime
Installations, ouvrages, remblais dans le lit majeur d'un cours d'eau : 1. Surface soustraite supérieure ou égale à 10 000 m ² ...(A) 2. Surface soustraite supérieure ou égale à 400 m et inférieure à 10 000 m ² ...(D)	la surface soustraite étant supérieure ou égale à 10 000 m ²	3.2.2.0	A
Plans d'eau, permanents ou non : 1. dont la superficie est supérieure ou égale à 3 ha (A) 2. dont la superficie est supérieure à 0,1 ha mais inférieure à 3 ha (D)	Plan d'eau, permanents ou non dont la superficie cumulée est inférieure à 3 ha	3.2.3.0	D
Vidanges de plans d'eau : 1. Vidanges de plans d'eau issus de barrages de retenue, dont la hauteur est supérieure à 10 m ou dont le volume de retenue est supérieure à 5 000 000 m ³ (A) 2. Autres vidanges de plans d'eau, dont la superficie est supérieure à 0,1 ha, hors opérations de chômage des voies navigables, hors piscicultures mentionnées à l'article L.431-6 du code de l'environnement, hors plans d'eau mentionnés à l'article L.431-7 du même code... (D)	Vidanges de bassin dont la superficie ne pouvant excéder 3 000 m ²	3.2.4.0	D

Désignation	Activité	Rubrique de classement	Régime
Installations, ouvrages, travaux ou activités conduisant à modifier le profil en long ou le profil en travers du lit mineur d'un cours d'eau, à l'exclusion de ceux visés à la rubrique 3.1.4.0 ou conduisant à la dérivation d'un cours d'eau : a) Sur une longueur de cours d'eau supérieure ou égale à 100 m (A). b) Sur une longueur de cours d'eau inférieure à 100 m (D). Le lit mineur d'un cours d'eau est l'espace recouvert par les eaux coulant à pleins bords avant débordement.	Longueur supérieure à 100 m	3.1.2.0	A
Rejets d'eaux pluviales dans les eaux douces superficielles ou sur le sol ou dans le sous-sol, la surface totale du projet, augmentée de la surface correspondant à la partie du bassin naturel dont les écoulements sont interceptés par le projet étant : - supérieur ou égale à 20 ha (A) - supérieur à 1 ha mais inférieur à 20 ha (D)	La surface totale du projet augmentée de celle du bassin versant est supérieure à 1ha mais inférieure à 20 ha	2.1.5.0	D
Installations, ouvrages, travaux ou activités, dans le lit mineur d'un cours d'eau, étant de nature à détruire les frayères, les zones de croissance ou les zones d'alimentation de la faune piscicole, des crustacés et des batraciens, ou dans le lit majeur d'un cours d'eau, étant de nature à détruire les frayères de brochet - destruction de plus de 200 m ² de frayères (A) - dans les autres cas (D)	Création de bassins de décantation des eaux de process de surfaces ne pouvant excéder 4 000 m ² . Destruction de frayères de plus de 200 m ² .	3.1.5.0	A

A : autorisation

D : déclaration

Article 1.4 : Situation des installations

Le périmètre autorisé à l'exploitation (PA) représente un polygone d'une superficie de 1 km², matérialisé par le quadrilatère dont les sommets sont définis à partir des points de coordonnées géographiques en projection UTM22 exprimées dans le système géodésique RGFG95 ci-après et figurant sur le plan joint qui constitue l'Annexe 1 du présent arrêté :

Points	X	Y
1	214739.608	418215.046
2	215174.658	417965.357
3	214174.764	416238.622
4	213739.702	416488.297

A l'intérieur du périmètre autorisé (PA), le périmètre voué à l'exploitation (PE), correspondant à la surface totale déboisée, porte sur une partie plus réduite, soit 24,95 ha, matérialisé par le polygone dont les sommets sont définis à partir des points de coordonnées géographiques en projection UTM22 exprimées dans le système géodésique RGFG95 ci-après et figurant sur le plan joint qui constitue l'Annexe 1 du présent arrêté :

Points	X	Y
1	214 407	416 642
2	214 388	416 644
3	214 362	416 647
4	214 331	416 648
5	214 307	416 646
6	214 292	416 645
7	214 284	416 643
8	214 278	416 641

9	214 270	416 637
10	214 243	416 624
11	214 225	416 617
12	214 219	416 614
13	214 215	416 612
14	214 210	416 610
15	214 200	416 603
16	214 184	416 589
17	214 176	416 576
18	214 168	416 564
19	214 159	416 545
20	214 153	416 527
21	214 149	416 486
22	214 151	416 450
23	214 144	416 421
24	214 132	416 392
25	214 114	416 364
26	214 080	416 328
27	214 055	416 308
28	213 812	416 447
29	213 854	416 471
30	213 882	416 485
31	213 910	416 507
32	213 928	416 521
33	213 946	416 532
34	213 961	416 536
35	213 981	416 536
36	214 002	416 540
37	214 024	416 556
38	214 044	416 593
39	214 049	416 615
40	214 052	416 645
41	214 046	416 646
42	214 017	416 645
43	213 991	416 663
44	213 968	416 667
45	213 909	416 687
46	213 865	416 703
47	213 870	416 712
48	213 915	416 694
49	213 970	416 676
50	213 994	416 670
51	214 022	416 653
52	214 046	416 654
53	214 053	416 653
54	214 055	416 678
55	214 059	416 713
56	214 064	416 742
57	214 067	416 754
58	214 077	416 769

59	214 092	416 785
60	214 103	416 798
61	214 116	416 816
62	214 126	416 831
63	214 135	416 853
64	214 144	416 881
65	214 143	416 903
66	214 134	416 918
67	214 115	416 929
68	214 093	416 944
69	214 077	416 958
70	214 070	416 973
71	214 069	416 990
72	214 073	417 016
73	214 083	417 029
74	214 101	417 037
75	214 143	417 050
76	214 158	417 070
77	214 170	417 095
78	214 177	417 119
79	214 181	417 137
80	214 180	417 154
81	214 181	417 173
82	214 185	417 198
83	214 193	417 217
84	214 199	417 229
85	214 207	417 240
86	214 219	417 255
87	214 231	417 268
88	214 247	417 282
89	214 271	417 326
90	214 291	417 349
91	214 318	417 361
92	214 337	417 382
93	214 341	417 401
94	214 352	417 431
95	214 363	417 455
96	214 375	417 483
97	214 388	417 508
98	214 408	417 541
99	214 428	417 565
100	214 445	417 588
101	214 455	417 607
102	214 483	417 633
103	214 521	417 649
104	214 557	417 666
105	214 610	417 684
106	214 661	417 705
107	214 694	417 720
108	214 733	417 669

109	214 702	417 660
110	214 635	417 633
111	214 614	417 628
112	214 582	417 612
113	214 549	417 587
114	214 532	417 569
115	214 518	417 554
116	214 496	417 509
117	214 469	417 491
118	214 448	417 475
119	214 426	417 456
120	214 410	417 438
121	214 403	417 416
122	214 404	417 385
123	214 416	417 342
124	214 410	417 324
125	214 392	417 304
126	214 361	417 276
127	214 320	417 242
128	214 305	417 212
129	214 302	417 173
130	214 300	417 117
131	214 307	416 986
132	214 296	416 887
133	214 304	416 847
134	214 337	416 823
135	214 370	416 814
136	214 406	416 788
137	214 430	416 767
138	214 439	416 734
139	214 444	416 705
140	214 407	416 642

Article 1.5 : Balisage du périmètre autorisé

À partir des coordonnées figurant à l'article 1.4 du présent arrêté, l'exploitant doit matérialiser la zone d'exploitation autorisée, préalablement au commencement des travaux, en respectant les dispositions suivantes :

- implanter sur le terrain et de façon visible et incontestable, par tout moyen résistant aux intempéries, les limites amont et aval de la totalité des cours d'eau ou flats qui seront exploités à l'intérieur du périmètre autorisé par le présent arrêté.
- faire valider cette implantation par l'Office National des Forêts (ONF) de la Guyane, dans le cadre de son mandat de gestion du domaine forestier privé de l'État en Guyane,
- le cas échéant, demander à l'Office National des Forêts (ONF) de la Guyane de réaliser cette implantation, à charge pour l'exploitant de supporter l'ensemble des frais occasionnés par cette implantation.
- L'exploitant doit adresser au Service Prévention des Risques et Industries Extractives (PRIE), Unité Industries Extractives (UIE) de la Direction Générale des Territoires et de la Mer (DGTM) une déclaration signée informant de la date effective de commencement des travaux d'exploitation sur le site.

Par ailleurs, l'exploitant est également tenu, avant l'ouverture de travaux, de réaliser un état des lieux de type photographies aériennes recouvrant la totalité de la surface de l'AEX. Cet état des lieux est à transmettre au Service Prévention des Risques et Industries Extractives (PRIE), Unité Industries Extractives (UIE) de la Direction Générale des Territoires et de la Mer (DGTM) de la Guyane.

Article 1.6 : Suivi et gestion de l'exploitation minière :

L'exploitant est tenu :

- de faire élection de domicile en France ou dans un État membre de l'Union Européenne et d'en faire la déclaration au Préfet de la Guyane,
- de désigner un responsable technique de la direction des travaux dont le nom est porté à la connaissance du Préfet de la Guyane, préalablement au commencement des travaux,
- de tenir à jour les plans relatifs à l'avancement des travaux,
- de tenir à jour des registres relatifs à l'avancement des travaux, au réaménagement coordonné des secteurs exploités et aux quantités de substances extraites et vendues et d'en faire rapport chaque trimestre au préfet et au Service Prévention des Risques Industries Extractives (PRIE) de la Direction Générale des Territoires et de la Mer (DGTM) de la Guyane, le premier de ces registres devant rendre compte des quantités de mercure récupérées au cours de l'exploitation, conformément à l'article 7 du présent arrêté,
- d'établir et de communiquer au préfet et au Service Prévention des Risques et Industries Extractives (PRIE), Unité Industries Extractives (UIE) de la Direction Générale des Territoires et de la Mer (DGTM) de la Guyane (via la plate-forme numérique Camino), le mois suivant chaque trimestre civil un rapport d'activité précisant :
 - quantité d'or brut extrait (en g) ;
 - quantité de mercure récupéré (en g) (article 7 du présent arrêté) ;
 - montant des dépenses relatives à la protection de l'environnement ;
 - carburant consommé (litre) ;
 - nombre de pelles et nombre de pompes actives ;
 - effectif en personnel.
- d'établir et de communiquer au Service Prévention des Risques et Industries Extractives (PRIE), Unité Industries Extractives (UIE) de la Direction Générale des Territoires et de la Mer (DGTM) de la Guyane, chaque trimestre, un rapport de suivi environnemental du chantier précisant notamment les conditions de réhabilitation et de re-végétalisation des zones exploitées.

Article 1.7 : Tout fait, incident ou accident de nature à porter atteinte aux intérêts énumérés à l'article L.161-1 du Code Minier et L 211-1 du Code de l'Environnement doit être immédiatement porté à la connaissance du Préfet et du Directeur Générale des Territoires et de la Mer (DGTM) de la Guyane et, lorsque la sécurité publique est compromise et qu'il y a péril imminent, à celle du maire de la commune concernée.

Article 1.8 : Limitation liée à d'autres réglementations spécifiques :

La présente autorisation ne vaut pas :

- autorisation de voirie ou permis de construire pour les ouvrages et édifices nécessaires à l'exploitation des installations minières : les ouvrages et édifices restent soumis aux dispositions du Code de l'Urbanisme,
- autorisation d'ouverture de pistes qui sont soumises à l'accord formalisé de Mme la Directrice de l'Office National des Forêts (ONF) de la Guyane, sur demande de l'exploitant,
- autorisation temporaire d'occupation du domaine fluvial qui est soumise à l'accord formalisé de M. le Directeur Général des Territoires et de la Mer de la Guyane (DGTM) de la Guyane, sur demande de l'exploitant,
- déclaration, enregistrement, autorisation d'exploiter au titre de la législation relative aux Installations Classées pour la Protection de l'Environnement (ICPE), qui fait l'objet d'une procédure spécifique en application des dispositions prévues dans le livre V du Code de l'Environnement.

TITRE II : OUVERTURE, EXÉCUTION ET ARRÊT DES TRAVAUX

ARTICLE 2 : DISPOSITIONS GÉNÉRALES

Article 2.1 : Sous réserve des prescriptions du présent arrêté et des autres dispositions réglementaires en vigueur, les installations sont situées, installées et exploitées conformément aux plans et descriptifs contenus dans le

dossier de la demande d'autorisation, ainsi qu'aux caractéristiques et mesures présentées par le demandeur dans son projet soumis à examen au cas par cas.

Article 2.2 : Le détenteur de l'autorisation d'exploitation est tenu de faire connaître, sans délai, toute modification qu'il envisage d'apporter à ses travaux, à ses installations ou à ses méthodes de travail lorsqu'elle est de nature à entraîner un changement notable des données initiales du dossier de demande.

Article 2.3 : En application de l'article L531-14 du code du patrimoine, toute découverte fortuite de vestiges archéologiques au cours des travaux devra être immédiatement signalée au maire de la commune et au service de l'archéologie de la Direction Culture Jeunesse et Sports (DCJS) de la Direction Générale de la Cohésion et des Populations (DGCOP) de la Guyane .

Si la continuation des recherches présente au point de vue de la préhistoire, de l'histoire, de l'art ou de l'archéologie un intérêt public, les fouilles ne pourront être poursuivies que par l'État ou après autorisation de l'État, dans les conditions prévues dans le code du patrimoine, livre V, titre III, chapitre 1er (art. L531-15 du code du patrimoine).

Article 2.4 : La chasse et/ou la capture des espèces animales sont interdites.

Article 2.5 : Les voies de communication au sein du périmètre de l'autorisation d'exploitation sont constamment praticables et entretenues, quelles que soient les conditions météorologiques, dans le cas contraire, l'exploitant est interdit les accès par des moyens appropriés.

ARTICLE 3 : DÉFORESTATION

Article 3.1 : Les opérations de déforestation sont limitées au strict nécessaire et conformément à la convention établie par l'Office National des Forêts (ONF) de la Guyane. La bande déforestée ne doit pas excéder la largeur prévue dans le schéma d'exploitation annexé au présent arrêté (plan de phasage).

Article 3.2 : Les bois abattus ne sont pas brûlés, afin de conserver leur pouvoir de re-végétalisation naturel en fin de chantier. Ils sont utilisés comme matériaux de construction ou mis en réserve pour être utilisés pour la remise en état du site.

Article 3.3 : L'andainage des végétaux issus de la déforestation doit se faire en périphérie des zones travaillées. Les produits issus de la déforestation sont impérativement stockés, sans brûlage, le long de la bande déforestée, sans empiéter sur les parties maintenues boisées, avant leur réutilisation dans le cadre de la réhabilitation.

Article 3.4 : L'écrasement des andains en lisière de forêt est interdit pour faciliter leur démantèlement au moment de leur dispersion sur la surface des zones réhabilitées.

Article 3.5 : Lorsque des travaux mécanisés d'affouillement sont nécessaires, la couche de terre végétale est mise de côté afin d'être utilisée pour la remise en état du site. À aucun moment la terre végétale issue du décapage du gisement ne doit être utilisée pour le renforcement des digues ou le comblement du fond des bassins.

Article 3.6 : La déforestation ne doit pas s'accompagner de l'obstruction et de l'encombrement des cours d'eau.

ARTICLE 4 : RÉALISATION DES TRAVAUX

Article 4.1 : Phasage des travaux

Seuls les travaux décrits sur le schéma d'exploitation annexé au présent arrêté (plan de phasage) sont autorisés.

Phase 1	Phase 2	Phase 3	Rehabilitation
Mise en place	Exploitation 30 chantiers	Exploitation 16 chantiers	Poursuite de la re-végétalisation 16 chantiers Démantèlement des installations.
Exploitation 21 chantiers	Réhabilitation	Réhabilitation	Comblement des canaux de dérivation Re-végétalisation finale. + reprofilage des criques.
	Début de re-végétalisation 21 chantiers	Début de re-végétalisation 30 chantiers	Réhabilitation globale. Récolement des travaux réalisés par la DGTM.

L'exploitant n'est pas autorisé à mettre en œuvre, pour l'exploitation du chantier, plus de 3 pelles excavatrices. En cas de circonstance exceptionnelle, une pelle supplémentaire pourra être mise en œuvre après autorisation du service de l'inspection de mines du Service Prévention des Risques et Industries Extractives (PRIE), Unité Industries Extractives (UIE) de la Direction Générale des Territoires et de la Mer (DGTM) de la Guyane ; les pelles utilisées aux travaux de réhabilitation ou de déforestation ne sont pas comptabilisées dans la limitation mentionnée ci-dessus.

Les travaux sont réalisés de manière séquentielle, conformément aux plans de phasage annexés au présent arrêté.

L'exploitation sera séquentielle. Le réaménagement sera coordonné à l'avancement des travaux.

À partir de la mise en chantier de la phase deux (2), les travaux de réaménagement de la phase précédente sont réalisés, de manière à ne jamais avoir plus d'une phase en exploitation et une phase en cours de réaménagement.

Les travaux de comblement des bassins et de réhabilitation sont réalisés à la fin de l'exploitation de la phase 1, exclusivement en saison sèche et dans des conditions interdisant la diffusion de matières en suspension dans le milieu naturel au-delà des seuils de rejet visés à l'article 5.4 du présent arrêté.

Article 4.2 : Gestion du chantier

Les digues des bassins d'exploitation et de décantation sont compactées avec des matériels permettant de garantir leur stabilité physique en toute circonstance. Les digues des bassins sont d'une hauteur suffisante pour permettre de limiter les phénomènes d'érosion et de ravinement et pour limiter les risques de pollution par submersion du chantier. Préalablement à la réalisation des ouvrages et aménagements du chantier, l'exploitant rédige une procédure détaillée relative à la gestion d'une pollution constatée due au lessivage des digues par les eaux de ruissellement.

Cette procédure est consultable à tout moment par les inspecteurs en charge des mines de la Direction Générale des Territoires et de la Mer (DGTM) de la Guyane .

L'exploitant désigne, a minima, une personne en charge de la surveillance quotidienne de l'état des digues (stabilité, compactage, hauteur, fissures, signes d'effondrement, même partiels, d'érosion ou de ravinement résultant du lessivage par ruissellement des eaux météoriques, résistance à l'effet de vague, de débordement et des passages de véhicules et engins divers). La personne qui procède au contrôle consigne les constatations sur un registre prévu à cet effet.

ARTICLE 5 : PRÉVENTION DE LA POLLUTION

Article 5.1 : Généralités

La mine et les installations de traitement des matériaux sont exploitées de manière à limiter l'impact sur l'environnement, notamment par la mise en œuvre de techniques propres.

L'exploitant prend toutes les dispositions nécessaires, dans la conduite de l'exploitation, pour limiter l'impact visuel, les risques de pollution des eaux, de l'air ou des sols et les nuisances occasionnées par le bruit et les vibrations.

L'ensemble du site et ses abords placés sous le contrôle de l'exploitant sont maintenus en bon état de propreté.

Les voies de circulation internes et aires de stationnement des véhicules sont aménagées et entretenues pour limiter la formation de zones boueuses susceptibles d'impacter les cours d'eau.

Article 5.2 : Limitation de la pollution des eaux

Les bassins de décantation et les zones de travail sont distincts des cours d'eau.

Les berges des bassins de décantation doivent être de hauteur suffisante pour éviter, en cas de forte pluie, tout débordement.

Les travaux d'aménagement et d'exploitation sont réalisés de façon à limiter la mise en suspension des argiles et leurs transferts dans le milieu naturel.

Lorsque les travaux nécessitent l'utilisation d'eau, celle-ci est utilisée en circuit fermé, hors phase de constitution du stock nécessaire au fonctionnement de l'exploitation.

Article 5.3 : Prélèvements d'eau dans le milieu naturel

Les prélèvements d'eau dans le milieu naturel en vue des travaux d'exploitation sont limités à la constitution du stock d'eau nécessaire au fonctionnement en circuit fermé de l'installation de lavage des matériaux.

Les prélèvements d'eau dans le cours d'eau se font sans rabattre significativement le niveau de l'eau dans la crique. La lame d'eau ne doit pas être abaissée artificiellement sous la cote de 10 centimètres par rapport à la cote initiale.

Les prélèvements d'eau sont interdits s'ils ne permettent pas de maintenir dans le lit du cours d'eau un débit minimal garantissant en permanence la vie aquatique.

Une règle de mesure du niveau est installée dans le lit mineur, à l'aval immédiat de l'exploitation et après le canal de dérivation, permettant la lecture instantanée du niveau d'eau.

Article 5.4 : Eaux de ruissellement

Les eaux de ruissellement ne rejoignent pas le cours d'eau avant d'avoir subi la décantation nécessaire.

Les zones exploitées doivent être protégées des crues annuelles des cours d'eau par des aménagements adaptés (rehausse des dames ou digues de bassins), qui doivent être retirés après exploitation.

Les bassins de décantation (ou tout système équivalent) doivent être creusés à sec préalablement au décapage des surfaces prévues à l'exploitation.

Le recours à la technique de la lance à eau sous pression pour le décapage de la couche supérieure non minéralisée est interdit.

Si un rejet des eaux des zones de travail vers le milieu naturel s'avère nécessaire, il sera réalisé en un point aménagé après que les eaux aient subi un traitement adéquat pour respecter les normes de rejet définies ci-après :

- la teneur en Matières En Suspension Totale (MEST) des eaux rejetées dans le milieu naturel doit être inférieure à 35 mg/l (norme en vigueur),
- l'augmentation de la teneur en Matières En Suspension (MES) des cours d'eau entre l'entrée et la sortie du périmètre du titre minier doit être inférieure à 25 % de la teneur amont, sans pouvoir dépasser 35 mg/l (norme en vigueur).

Ces valeurs limites doivent être respectées pour tout prélèvement instantané, quelle que soit la saison.

L'exploitant procède mensuellement et à chaque phase d'avancement de chantier nécessitant la création d'une dérivation ou le déplacement de l'unité gravimétrique, à des prélèvements d'eau aux fins d'analyses de la turbidité du ou des cours d'eau, dans la ou les criques traversant le site, en amont et en aval de l'AEX, suivant un protocole de prélèvement validé par la Direction Générale des Territoires et de la Mer (DGTM), dans le mois suivant la publication du présent arrêté. En cas d'écart supérieur à 25 % entre les résultats relevés entre l'amont et l'aval, une mesure des Matières En Suspension (MES) sera effectuée.

Les résultats sont consignés dans un registre tenu à la disposition de l'inspecteur.

L'exploitant informe sans délai le Service Prévention des Risques et Industries Extractives (PRIE), Unité Industries Extractives (UIE) de la Direction Générale des Territoires et de la Mer (DGTM) de la Guyane de toute anomalie constatée dans le cadre de ces prélèvements.

En tout état de cause, une première mesure de la turbidité et des Matières En Suspension (MES) sera réalisée avant le début des travaux d'exploitation. Les résultats seront communiqués au Service Prévention des Risques Industries Extractives (PRIE), Unité Industries Extractives (UIE) de la Direction Générale des Territoires et de la Mer (DGTM) de la Guyane, dès leur réception.

Le Service Prévention des Risques Industries Extractives (PRIE), Unité Industries Extractives (UIE) de la Direction Générale des Territoires et de la Mer (DGTM) de la Guyane peut demander, en tant que de besoin, la mesure, par un laboratoire agréé choisi par l'exploitant, de paramètres supplémentaires.

Le rejet de substances dangereuses ou polluantes (carburants, huiles, mercure...) dans le milieu aquatique est interdit.

La Direction Générale des Territoires et de la Mer (DGTM) peut procéder en tant que de besoin, à des prélèvements d'eau aux fins d'analyses. Les frais d'analyses sont à la charge de l'exploitant.

Article 5.5 : Détournement du cours d'eau

L'autorisation de dérivation est limitée aux cours d'eau identifiés sur le schéma de gestion des eaux porté au dossier de demande et décrit dans l'annexe au présent arrêté à **l'exception des cours d'eau dont la largeur moyenne de pleins bords est supérieure ou égale à 7,5 mètres.**

La largeur du cours d'eau n'étant pas supérieure ou égale à 7,50 mètres :

- **Le détournement du cours d'eau est autorisé ;**
- **Toute exploitation dans le lit mineur de la crique est autorisé.**

Le nouveau bief doit être creusé à sec, de l'amont vers l'aval.

La pente moyenne de radier des nouveaux biefs doit être régulière.

La mise en eau du nouveau bief doit être effectuée progressivement : dérivation partielle le premier jour sans fermeture de la crique, puis totale le jour suivant.

Toute création de canal doit éviter d'accentuer les phénomènes d'érosion :

- lors de la mise en communication des bassins en privilégiant un dispositif en quinconce,
- lors du détournement de portions du cours d'eau naturel, en évitant de créer des sections rectilignes supérieures à 50 mètres et en proscrivant des biefs aux berges verticales.

Les dimensions du canal de dérivation de la crique sont sur toute la longueur, de section trapézoïdale. Elles devront permettre une hauteur d'eau de 10 centimètres, au minimum, afin d'assurer le continuum écologique pour le passage des poissons.

Article 5.6 : Ravitaillement des engins et aires de stockage des carburants

Toutes les dispositions sont prises pour que le stockage et l'utilisation des liquides et matières susceptibles de créer une pollution des eaux ou des sols se fassent dans des conditions préservant l'environnement.

Le ravitaillement des engins du chantier avec tous fluides susceptibles de créer une pollution des sols ou des eaux est opéré soit manuellement, soit au moyen de matériels nécessitant une action continue de l'opérateur.

Les huiles usagées et les hydrocarbures sont obligatoirement conditionnés dans des fûts étanches et entreposés sur des aires de stockage étanches équipées d'un dispositif de rétention des fuites éventuelles.

La capacité de rétention ne doit pas pouvoir être vidangée par gravité, ni par pompe à fonctionnement automatique.

En cas d'accident, épandage, égouttures, les produits et substances récupérés, souillés ou non, ne peuvent être ni rejetés au milieu naturel ni abandonnés et doivent être soit réutilisés, soit éliminés comme les déchets.

Tout entreposage d'un liquide susceptible de créer une pollution des eaux ou des sols est associé à une capacité de rétention dont le volume est au moins égal à la plus grande des deux valeurs suivantes :

- 100 % de la capacité du plus grand réservoir,
- 50 % de la capacité des réservoirs associés.

Cette disposition ne s'applique pas aux bassins de traitement des eaux résiduaires.

Pour les stockages de récipients de capacité unitaire inférieure ou égale à 250 litres, la capacité de rétention est au moins égale à :

- dans le cas de liquides inflammables, à l'exception des lubrifiants, 50 % de la capacité totale des fûts,
- dans les autres cas, 20 % de la capacité totale des fûts,
- dans tous les cas, 800 litres minimum ou égale à la capacité totale lorsque celle-ci est inférieure à 800 litres.

La capacité de rétention est étanche aux produits qu'elle pourrait contenir et résiste à l'action physique et chimique des fluides. Il en est de même pour son dispositif d'obturation qui est maintenu fermé.

L'étanchéité du (ou des) réservoir(s) associé(s) doit pouvoir être contrôlée à tout moment.

Les produits récupérés en cas d'accident ne peuvent être rejetés mais éliminés comme les déchets.

Les réservoirs ou récipients contenant des produits incompatibles ne sont pas associés à une même rétention.

Le stockage des liquides inflammables, ainsi que des autres produits, toxiques, corrosifs ou dangereux pour l'environnement, n'est autorisé sous le niveau du sol que dans des réservoirs en fosse maçonnée, ou assimilés, et pour les liquides inflammables, dans les conditions énoncées ci-dessus.

Le stockage et la manipulation de produits dangereux ou polluants, solides ou liquides (ou liquéfiés) sont effectués sur des aires étanches et aménagées pour la récupération des fuites éventuelles.

Les stockages des déchets susceptibles de contenir des produits polluants sont réalisés sur des aires étanches et aménagées pour la récupération des eaux de ruissellement

Article 5.7 : Des installations sanitaires adaptées sont réalisées et conçues de façon à ne pas créer de pollution bactériologique du milieu hydraulique superficiel et ne pas porter atteinte à la santé des personnes.

Le rejet d'eaux usées contenant des eaux vannes dans le milieu hydraulique superficiel est interdit sauf si ces eaux ont subi un traitement complet et qu'il n'est pas possible de les infiltrer dans le sol.

Ces installations devront être situées en aval du puits, par rapport à l'écoulement des eaux superficielles (crique, eau de pluie).

Article 5.8 : Les éventuelles voies d'accès créées ne traversent pas un périmètre de protection d'un captage d'eau potable et, en l'absence de périmètre défini, le bassin versant d'un captage d'eau superficielle (sauf en cas d'autorisation par l'autorité compétente en matière de santé).

ARTICLE 6 : TRAITEMENT ET ÉLIMINATION DES DÉCHETS

Toutes dispositions sont prises pour limiter les quantités de déchets produits, notamment en effectuant toutes les opérations de valorisation possibles. Les diverses catégories de déchets non biodégradables sont collectées séparément puis valorisées ou éliminées vers des installations dûment autorisées à cet effet.

Les déchets sont entreposés dans des conditions prévenant les risques de pollution (envols, infiltrations, prolifération de rongeurs et insectes...).

Tout brûlage à l'air libre est interdit.

L'exploitant doit être en mesure de justifier, auprès des inspecteurs de l'Environnement chargés de la police des mines, de l'élimination des déchets conformément aux prescriptions du présent article. Les documents justificatifs sont conservés trois (3) ans.

Article 6.1 : L'exploitant doit stocker les déchets produits dans l'attente de leur élimination, dans des conditions assurant toute sécurité et ne présentant pas de risque de pollution.

Article 6.2 : Les déchets biodégradables doivent être enfouis dans des fosses suffisamment profondes. Les déchets doivent être régulièrement recouverts.

Ces fosses devront être situées en aval du puits d'alimentation en eau potable, et à une distance supérieure à 35 mètres par rapport à l'écoulement des eaux superficielles (crique, eau de pluie).

Article 6.3 : Les huiles usagées sont évacuées du site et confiées à un ramasseur agréé.

Article 6.4 : Les déchets non-biodégradables (verre, plastique), ainsi que les déchets métalliques (fûts vides, pièces mécaniques usagées...) sont regroupés et régulièrement évacués vers des installations dûment autorisées à cet effet pour valorisation (décharge contrôlée, incinération, recyclage...).

ARTICLE 7 : PRESCRIPTIONS APPLICABLES À LA GESTION DU MERCURE

Article 7.1 : L'utilisation du mercure pour l'exploitation aurifère est strictement interdite.

Article 7.2 : L'exploitant doit prendre toutes les dispositions pour assurer la gestion du mercure récupéré au cours de l'exploitation.

Article 7.3 : Le mercure récupéré dans les sols doit être stocké sur le site d'exploitation dans des conditions qui évitent toute dissémination dans le milieu naturel.

Article 7.4 : Le local de stockage du mercure est maintenu fermé à clé. La quantité stockée doit être vérifiable à tout moment par les inspecteurs de l'Environnement chargés de la police des mines.

Article 7.5 : L'exploitant doit tenir un registre à jour indiquant la nature, la quantité d'amalgame et de mercure souillé ainsi que la destination du mercure évacué. Cet état est tenu à la disposition des inspecteurs de l'Environnement chargés de la police des mines .

Article 7.6 : Tout amalgame ou cassave récupéré sur le site d'exploitation doit faire l'objet d'un traitement dans une installation dûment autorisée.

Article 7.7 : Tout mercure souillé, considéré comme déchet, doit être évacué vers un centre de traitement de déchets dûment autorisé. À cet effet, il sera établi un bordereau de suivi de déchet qui sera transmis à la Direction Générale des Territoires et de la Mer (DGTM) avec le rapport trimestriel d'activité défini à l'article 1.6 du présent arrêté.

TITRE III : DISPOSITIONS GÉNÉRALES RELATIVES A LA SANTÉ ET A LA SÉCURITÉ

ARTICLE 8 : PRÉVENTION DES MALADIES ET SÉCURITÉ AU TRAVAIL

Article 8.1 : Prévention des maladies vectorielles

Toutes dispositions sont prises pour prévenir les maladies vectorielles.

La base vie est établie sur une aire dégagée si possible sur le flanc des collines et régulièrement entretenue. L'aménagement du site et les installations sont conçus de manière à ne pas générer d'eaux stagnantes (gîtes larvaires).

Des moustiquaires imprégnées sont mises à disposition des employés. Les planches, moustiquaires, pièces de tissus ou autres matériaux constituant les parois des carbet sont régulièrement traitées par des insecticides rémanents a minima tous les quatre (4) mois. La date du dernier traitement est affichée sur chaque structure bâtie.

Un membre du personnel doit vérifier quotidiennement que l'eau contenue dans les bidons, y compris celle réservée aux besoins en lessive, ne comporte pas de larves de moustiques.

En cas d'introduction de poissons dans les bassins de décantation, les espèces exogènes sont strictement interdites.

Le personnel est vacciné contre la fièvre jaune.

Article 8.2 : Alimentation en eau potable

Article 8.2.1 : Qualité

Le détenteur de l'autorisation d'exploitation s'assure que l'eau destinée à l'alimentation du personnel, y compris pour la préparation et la conservation des aliments, est propre à la consommation conformément à l'article L. 1321-1 du Code de la Santé Publique.

L'eau distribuée doit être désinfectée (eau de javel...) et/ou filtrée (bougies poreuses...) de manière à garantir la qualité bactériologique de l'eau.

L'exploitant veille au bon fonctionnement et à l'entretien des systèmes de production, de traitement et de distribution, il est responsable de la qualité de l'eau utilisée. Il procède à ses frais au minimum une fois par an à une analyse de type P1, par un laboratoire agréé par le ministère chargé de la santé, pour vérifier la qualité de l'eau (En Guyane l'Institut Pasteur est agréé pour ce type d'analyses).

Une copie de ces résultats sera envoyée à l'Agence Régionale de Santé (ARS) de la Guyane (ars-guyane-eau@ars.sante.fr)

Si des analyses révèlent une contamination bactériologique, toute procédure technique devra être mise en œuvre par l'exploitant pour garantir le retour à la conformité de l'eau distribuée. Il pourra être effectué un nouveau contrôle par l'administration à la charge de l'exploitant.

L'administration peut procéder lors d'un contrôle à des prélèvements d'eau. Les frais d'analyse sont à la charge de l'exploitant.

Article 8.2.2 : Captages et équipements

Dans le cas d'installation de captage d'eau sur site, celle-ci, puits ou forage, est complètement étanche vis-à-vis des intrusions d'animaux (y compris les moustiques) et/ou des eaux de surface. Pour la protection contre les eaux de pluie, une structure au minimum de type carbet est installée au-dessus de l'ouvrage. Le sol est aménagé en pente descendante autour de l'ouvrage de façon à drainer les eaux de ruissellement et les eaux issues de la toiture du carbet loin de l'ouvrage.

Le puits ou le forage est situé hors d'une zone inondable à au moins 35 mètres et de préférence à l'amont de toutes sources de contamination : sanitaires, installations d'assainissement, réservoirs de combustibles (essence, fioul, gasoil), stockage de produits chimiques...

Un périmètre de protection immédiate du captage de 5mx5m est créé autour du point de captage. Ce périmètre est protégé de toute intrusion par une clôture efficace ou tout autre dispositif équivalent.

Les puits, canalisations et réservoirs et, d'une manière générale, tous les matériaux et objets entrant en contact avec l'eau destinée à la consommation humaine conformes aux dispositions de l'article R. 1321-48. L'utilisation de bois traité ou de récipients ayant contenu des produits chimiques est strictement interdite.

Article 8.2.2.1 : Dans le cas d'un puits

- les parois enfouies du puits sont consolidées et étayées sur les 50 premiers centimètres et les rebords du puits doivent s'élever à 30 centimètres au-dessus de la surface du sol,
- un capot étanche couvre la totalité de l'ouverture de l'ouvrage.

Article 8.2.2.2 : Dans le cas d'un forage

- un massif filtrant est disposé sur toute la longueur du tubage et les 100 premiers centimètres en dessous de la surface doivent être cimentés,
- il est créé une plate-forme cimentée d'au moins 3 m² au droit de l'ouvrage et le tubage dépasse d'au moins 50 centimètres cette plate-forme.

Article 8.2.3 : Stockage de l'eau de consommation

En cas de traitement par chloration, le traitement de l'eau se fait directement dans le réservoir après chaque remplissage. Pour un réservoir de 1000 litres, la quantité de chlore à 9° est de 3 cuillères à soupe, soit 15 millilitres.

Article 8.2.4 : Protection des captages dans la zone

Toutes les dispositions sont prises pour que les voies d'accès ne traversent pas un périmètre de protection d'eau potable.

Article 8.2.5 : Abandon d'un captage

A la fin de l'exploitation et lors de la réhabilitation du site tout sondage, forage, puits, ouvrage souterrain abandonné est comblé par des techniques appropriées permettant de garantir l'absence de circulation d'eau entre les différentes nappes d'eau souterraine contenues dans les formations géologiques aquifères traversées et l'absence de transfert de pollution.

Article 8.3 : Protection des travailleurs

L'exploitant doit se conformer à toutes les prescriptions législatives et réglementaires concernant l'hygiène et la sécurité des travailleurs contenues dans le Code Minier et le Code du travail – et applicables en l'espèce aux opérations menées sur la mine.

Les travaux en fouille ne pourront avoir lieu que si les parois ne présentent pas de risques d'éboulement ou si des moyens de protection sont utilisés.

Article 8.4 : Prévention des nuisances sonores

Les installations bruyantes (groupes électrogènes) doivent être positionnées et entretenues de manière à ne pas être source de nuisances sonores pour le personnel.

Article 8.5 : Moyens de lutte contre l'incendie

Les installations sont pourvues d'équipements de lutte contre l'incendie adaptés et conformes aux normes en vigueur. Ces matériels sont maintenus en bon état et vérifiés au moins une fois par an.

TITRE IV : ARRÊT DES TRAVAUX – RÉHABILITATION DU SITE

ARTICLE 9 : RÉHABILITATION DU SITE APRÈS TRAVAUX

Article 9.1 : L'exploitant doit mettre en place, dès le début de son exploitation, un programme détaillé de re-végétalisation (choix des espèces végétales locales retenues), nombre de plants issus des boutures ou semis, densité prévue entre 30 et 100 % de la surface totale travaillée, lieu privilégié des plantations : berges stabilisées du cours d'eau, zones suffisamment ou insuffisamment amendées...).

Avant la fin du premier trimestre d'exploitation, l'exploitant doit réaliser un calendrier de planification des opérations de re-végétalisation accompagné d'un plan de masse au 1/500^{ème} de la configuration du terrain. Ce calendrier est communiqué au Service Prévention des Risques Industries Extractives (PRIE), Unité Industries Extractives (UIE) de la Direction Générale des Territoires et de la Mer (DGTM) de la Guyane.

Article 9.2 : Toute mise en œuvre d'un chantier d'exploitation doit intégrer une réhabilitation au fur et à mesure de l'avancement des activités. Cette réhabilitation doit être menée conformément aux dispositions ci-dessous afin de favoriser une bonne re-végétalisation.

Article 9.3 : Afin d'optimiser les capacités régénératrices de la biomasse mise en stock, ainsi que celles des terres de surface, le délai entre l'exploitation d'un secteur et sa réhabilitation ne doit pas excéder douze (12) mois, à l'exception des phases 1 et 2 qui feront l'objet d'une réhabilitation conjointe. Ces opérations doivent profiter des périodes sèches favorables aussi bien pour les travaux de terrassement que l'assainissement du site.

Article 9.4 : Le comblement des bassins est réalisé en respectant, au mieux, la stratification originelle du sol : les résidus de lavage du minerai (blocs rocheux, graviers, sables...) doivent être installés au fond du bassin, ensuite la saprolite et pour finir les horizons de surface et les débris végétaux résultant de la déforestation mis en stock.

Si le comblement de certains bassins s'avère insuffisant, mais également pour ceux qui resteront ouverts (ceux mis en communication avec le cours d'eau), les sommets de talus doivent être cassés et réglés afin de les sécuriser. La topographie du terrain après remblaiement doit se rapprocher, autant que faire se peut, de celle du terrain originel.

Aucune excavation ou bassin fermé ne doit subsister.

Article 9.5 : Afin de contrôler les phénomènes d'érosion, la remise en forme des terrains doit maintenir une légère pente favorisant un bon drainage, tout en respectant des pentes n'excédant pas 3 %.

Article 9.6 : L'assainissement du site doit se faire en raccordant les bassins entre eux, de l'aval à l'amont, puis à la crique laissée en place, au fur et à mesure de leur décantation, sans dépasser les valeurs de rejets prévues à l'article 5.4 du présent arrêté.

Article 9.7 : Les horizons de surface mis en stock doivent être travaillés à sec, et régalez sur l'ensemble de la surface.

Article 9.8 : Les andains issus de la déforestation du site et situés en périphérie de celui-ci, sont démantelés et les principaux éléments (troncs, souches, houppiers) ramenés sur les parties terrassées exemptes de tout îlot de végétation antérieur ou postérieur aux travaux.

Article 9.9 : Les installations fixes et les matériels ainsi que les déchets résiduels doivent être évacués à la fin des travaux.

Article 9.10 : La réhabilitation du site ainsi effectuée doit faire l'objet d'une re-végétalisation assistée conformément aux prescriptions de l'article 9.1. L'utilisation, dans le cadre de la re-végétalisation, d'espèces exotiques invasives ou envahissantes est strictement interdite. **La plantation d'Acacia mangium est strictement interdite.**

Les dispositions de l'arrêté du 1^{er} avril 2019 relatif à la prévention de l'introduction et de la propagation des espèces végétales exotiques envahissantes sur le territoire de la Guyane – interdiction de toutes activités portant sur des spécimens vivants s'appliquent.

ARTICLE 10 : PROCÉDURE D'ARRÊT DES TRAVAUX

Article 10.1 : Trois (3) mois avant l'arrêt définitif des travaux d'exploitation, le pétitionnaire adresse une déclaration d'arrêt des travaux ainsi qu'un mémoire sur l'état du site, au Directeur Général des Territoires et de la Mer (DGTM) de la Guyane.

Ce mémoire précise les mesures prises et prévues pour assurer, en fin d'exploitation, la protection des intérêts énumérés à l'article L. 161-1 du Code Minier et à l'article L 211-1 du code de l'Environnement.

Il comporte en particulier :

- un état photographique,
- un plan des travaux et installations dont l'arrêt ou la fin d'utilisation est prévu,

- un plan de masse précisant la configuration des terrains (bassins, « tailing », terrains nus, terrains naturellement re-colonisés par la végétation, forêt laissée en place) à l'échelle adéquate ainsi que la situation de la crique,
- une proposition de réhabilitation finale détaillant sur le même plan les zones à travailler et les méthodes envisagées pour respecter les prescriptions édictées à l'article 9 ci-dessus et pour assurer la protection des intérêts visés à l'article 10.1 du présent arrêté.

Article 10.2 : Lorsque les travaux de réhabilitation du site minier ont été exécutés, il en est donné acte à l'exploitant, après que le Service Prévention des Risques Industries Extractives (PRIE), Unité Industries Extractives (UIE) de la Direction Générale des Territoires et de la Mer (DGTM) de la Guyane ait procédé à leur récolement.

Article 10.3 : Toute infraction aux prescriptions relatives aux conditions de remise en état constitue après mise en demeure un délit conformément aux dispositions de l'article L.514-11 du Code de l'Environnement.

CHAPITRE V : DISPOSITIONS ADMINISTRATIVES

ARTICLE 11 : CESSION, AMODIATION, LOCATION

La présente autorisation d'exploitation (AEX) ne peut donner lieu à cession, amodiation ou location et n'est pas susceptible d'hypothèque.

ARTICLE 12 : RETRAIT DE L'AUTORISATION D'EXPLOITATION

Le non-respect des dispositions de l'article 11 ci-dessus et des prescriptions des titres I, II et III du présent arrêté entraîne, après mise en demeure non suivie d'effet dans un délai de deux (2) mois, le retrait de l'autorisation d'exploitation conformément à l'article L. 611-15 du Code Minier.

ARTICLE 13 : SANCTIONS

Sans préjudice des sanctions de toute nature prévues par les règlements en vigueur, toute infraction aux dispositions du présent arrêté est passible des sanctions prévues aux articles L. 512-1 et L. 512-5 du Code Minier.

ARTICLE 14 : PUBLICITÉ

Le présent arrêté est notifié intégralement à l'intéressé.

Une copie de cet arrêté est affichée en permanence, de façon visible dans l'installation par les soins de l'exploitant.

Un extrait de cet arrêté est publié aux frais du pétitionnaire, dans un journal diffusé localement.

Une copie de cet arrêté est déposée à la mairie de Maripasoula pour y être consultée par le public, sur simple demande.

ARTICLE 15 : VOIES DE RECOURS

Dans les deux (2) mois à compter de sa notification – pour le tiers intéressé – ou, de sa publication – pour les personnes ayant à agir – au recueil des actes administratifs des services de l'État en Guyane, le présent arrêté peut faire l'objet de recours amiable et contentieux :

- un recours gracieux est à adresser à M. le préfet de la région Guyane – Rue FIEDMOND – BP 7008 – 97 307 Cayenne Cédex.
- un recours contentieux est à adresser à M. le président du tribunal administratif – 7 rue Schoelcher – BP 5030 – 97 305 Cayenne Cédex.

Tout recours amiable (recours gracieux) doit être adressé en recommandé avec accusé de réception.

L'exercice d'un recours amiable a pour effet d'interrompre le délai de recours contentieux. Le délai recommence à courir à compter de la réception du rejet explicite ou implicite (en l'absence de réponse de l'administration au terme du même délai de deux (2) mois, la décision est juridiquement qualifiée de rejet implicite).

ARTICLE 16 : EXÉCUTION

Le Secrétaire Général des Services de l'État de la Guyane, le maire de la commune de Maripasoula, le Directeur Général des Territoires et de la Mer (DGTM) de la Guyane et l'exploitant sont chargés, chacun en ce qui le

concerne, de l'exécution du présent arrêté qui est publié, par extrait, au recueil des actes administratifs des services de l'État en Guyane.

A Cayenne, le **21 JUIN 2023**

Le Préfet,
Pour le préfet, le sous-préfet
secrétaire général des services de l'État

Copies :

ONF	1
Intéressé	1
Mairie de Roura	1

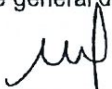
Mathieu GATINEAU

Annexe 1 de l'arrêté n°

Positionnement du titre minier

(Coordonnées géographiques UTM 22 dans le système géodésique RGFG95)

Périmètre d'autorisation (PA) : Polygone d'une superficie de 1 km² :

Points	X	Y
1	214739.608	418215.046
2	215174.658	417965.357
3	214174.764	416238.622
4	213739.702	416488.297

Périmètre d'exploitation (PE) / Surface totale déforestée : Polygone d'une superficie de 24,95 ha :

Points	X	Y
1	214 407	416 642
2	214 388	416 644
3	214 362	416 647
4	214 331	416 648
5	214 307	416 646
6	214 292	416 645
7	214 284	416 643
8	214 278	416 641
9	214 270	416 637
10	214 243	416 624
11	214 225	416 617
12	214 219	416 614
13	214 215	416 612
14	214 210	416 610
15	214 200	416 603
16	214 184	416 589
17	214 176	416 576
18	214 168	416 564
19	214 159	416 545
20	214 153	416 527
21	214 149	416 486
22	214 151	416 450
23	214 144	416 421
24	214 132	416 392
25	214 114	416 364
26	214 080	416 328
27	214 055	416 308
28	213 812	416 447
29	213 854	416 471
30	213 882	416 485
31	213 910	416 507

VU pour être annexé à l'arrêté

n°

du

Le préfet

Pour le préfet, le sous-préfet
secrétaire général des services de l'État

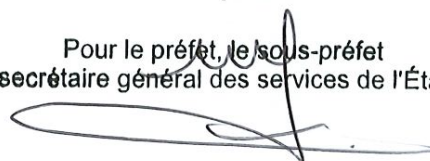

Mathieu GATINEAU

19/35

Annexe 1 de l'arrêté n°

32	213 928	416 521
33	213 946	416 532
34	213 961	416 536
35	213 981	416 536
36	214 002	416 540
37	214 024	416 556
38	214 044	416 593
39	214 049	416 615
40	214 052	416 645
41	214 046	416 646
42	214 017	416 645
43	213 991	416 663
44	213 968	416 667
45	213 909	416 687
46	213 865	416 703
47	213 870	416 712
48	213 915	416 694
49	213 970	416 676
50	213 994	416 670
51	214 022	416 653
52	214 046	416 654
53	214 053	416 653
54	214 055	416 678
55	214 059	416 713
56	214 064	416 742
57	214 067	416 754
58	214 077	416 769
59	214 092	416 785
60	214 103	416 798
61	214 116	416 816
62	214 126	416 831
63	214 135	416 853
64	214 144	416 881
65	214 143	416 903
66	214 134	416 918
67	214 115	416 929
68	214 093	416 944
69	214 077	416 958
70	214 070	416 973
71	214 069	416 990
72	214 073	417 016
73	214 083	417 029
74	214 101	417 037
75	214 143	417 050
76	214 158	417 070

VU pour être annexé à l'arrêté

n°

du

Le préfet

Pour le préfet, le sous-préfet
secrétaire général des services de l'État



Mathieu GATINEAU

20/35

Annexe 1 de l'arrêté n°

122	214 404	417 385
123	214 416	417 342
124	214 410	417 324
125	214 392	417 304
126	214 361	417 276
127	214 320	417 242
128	214 305	417 212
129	214 302	417 173
130	214 300	417 117
131	214 307	416 986
132	214 296	416 887
133	214 304	416 847
134	214 337	416 823
135	214 370	416 814
136	214 406	416 788
137	214 430	416 767
138	214 439	416 734
139	214 444	416 705
140	214 407	416 642

VU pour être annexé à l'arrêté

n°

du

Le préfet

Pour le préfet, le sous-préfet
secrétaire général des services de l'État

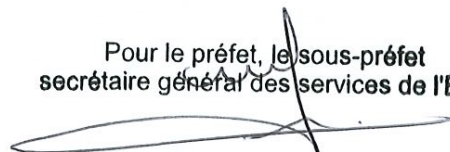

Mathieu GATINEAU

22/35

Annexe 1 de l'arrêté n°

77	214 170	417 095
78	214 177	417 119
79	214 181	417 137
80	214 180	417 154
81	214 181	417 173
82	214 185	417 198
83	214 193	417 217
84	214 199	417 229
85	214 207	417 240
86	214 219	417 255
87	214 231	417 268
88	214 247	417 282
89	214 271	417 326
90	214 291	417 349
91	214 318	417 361
92	214 337	417 382
93	214 341	417 401
94	214 352	417 431
95	214 363	417 455
96	214 375	417 483
97	214 388	417 508
98	214 408	417 541
99	214 428	417 565
100	214 445	417 588
101	214 455	417 607
102	214 483	417 633
103	214 521	417 649
104	214 557	417 666
105	214 610	417 684
106	214 661	417 705
107	214 694	417 720
108	214 733	417 669
109	214 702	417 660
110	214 635	417 633
111	214 614	417 628
112	214 582	417 612
113	214 549	417 587
114	214 532	417 569
115	214 518	417 554
116	214 496	417 509
117	214 469	417 491
118	214 448	417 475
119	214 426	417 456
120	214 410	417 438
121	214 403	417 416

VU pour être annexé à l'arrêté

n°

du

Le préfet

 Pour le préfet, le sous-préfet
 secrétaire général des services de l'État

21/35

Mathieu GATINEAU

Annexe 1 de l'arrêté n°

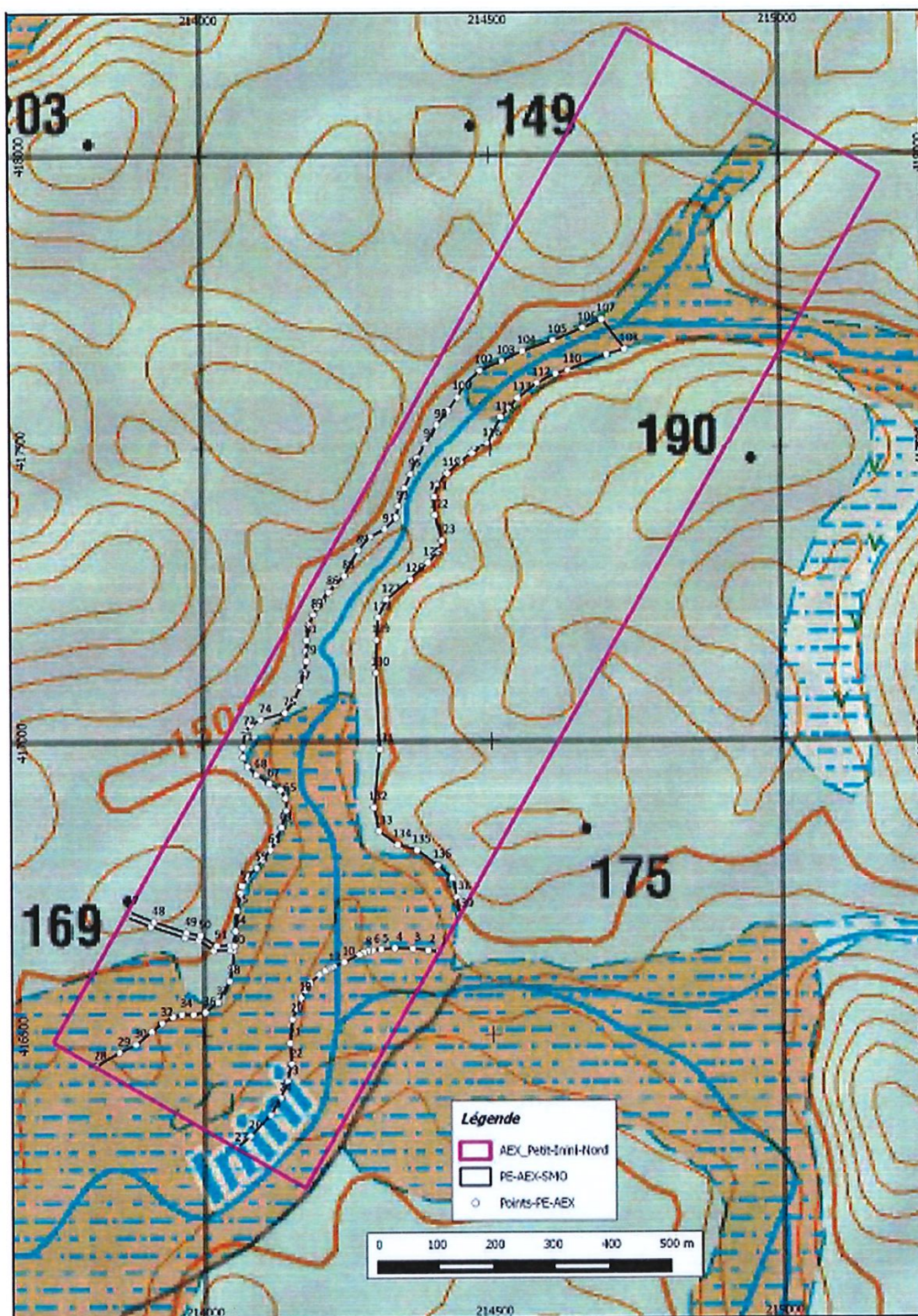

Périmètre d'exploitation

VU pour être annexé à l'arrêté

n°

du

Le préfet
 Pour le préfet, le sous-préfet
secrétaire général des services de l'État

Mathieu GATINEAU

23/35

Annexe 2 de l'arrêté n°

Phase 1	Phase 2	Phase 3	Rehabilitation
Mise en place	Exploitation 30 chantiers	Exploitation 16 chantiers	Poursuite de la re-végétalisation 16 chantiers Démantèlement des installations.
Exploitation 21 chantiers	Réhabilitation	Réhabilitation	Comblement des canaux de dérivation Re-végétalisation finale. + reprofilage des criques.
	Début de re-végétalisation 21 chantiers	Début de re-végétalisation 30 chantiers	Réhabilitation globale. Récolement des travaux réalisés par la DGTM.

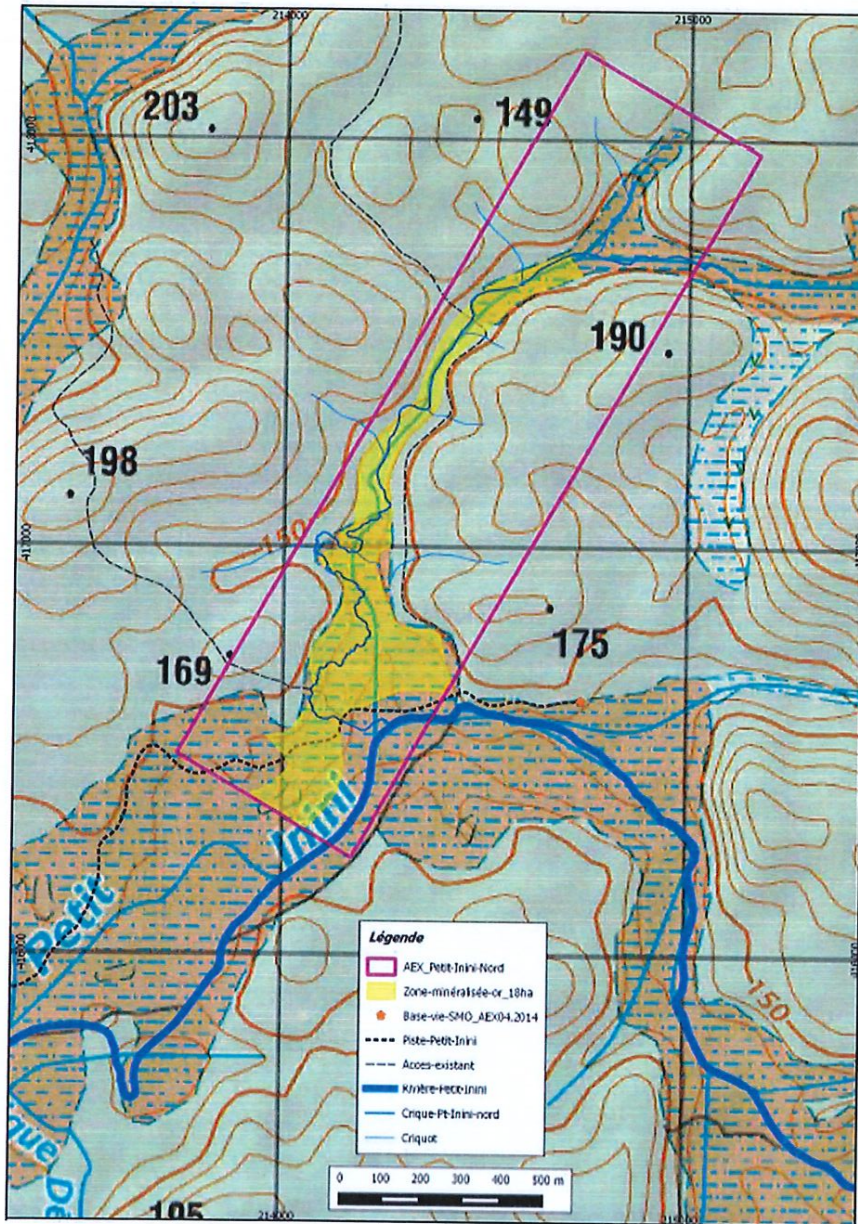

État Initial

VU pour être annexé à l'arrêté

n°

du

Le préfet

Pour le préfet, le sous-préfet
secrétaire général des services de l'État

Mathieu GATINEAU

24/35

Annexe 2 de l'arrêté n°

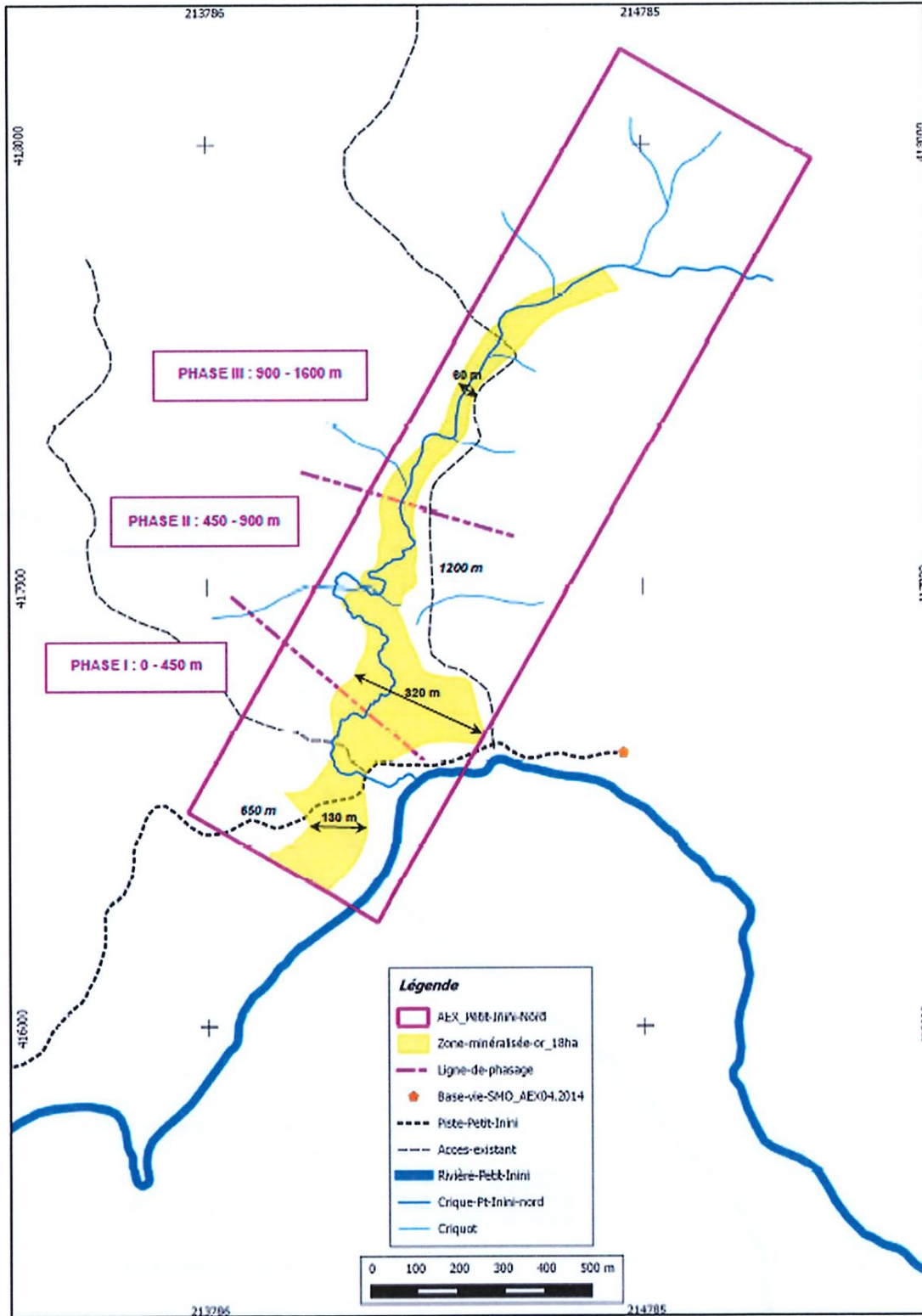

Phasage d'exploitation

VU pour être annexé à l'arrêté

n°

du

Le préfet

Pour le préfet, le sous-préfet
secrétaire général des services de l'État

Mathieu GATINEAU

Annexe 2 de l'arrêté n°

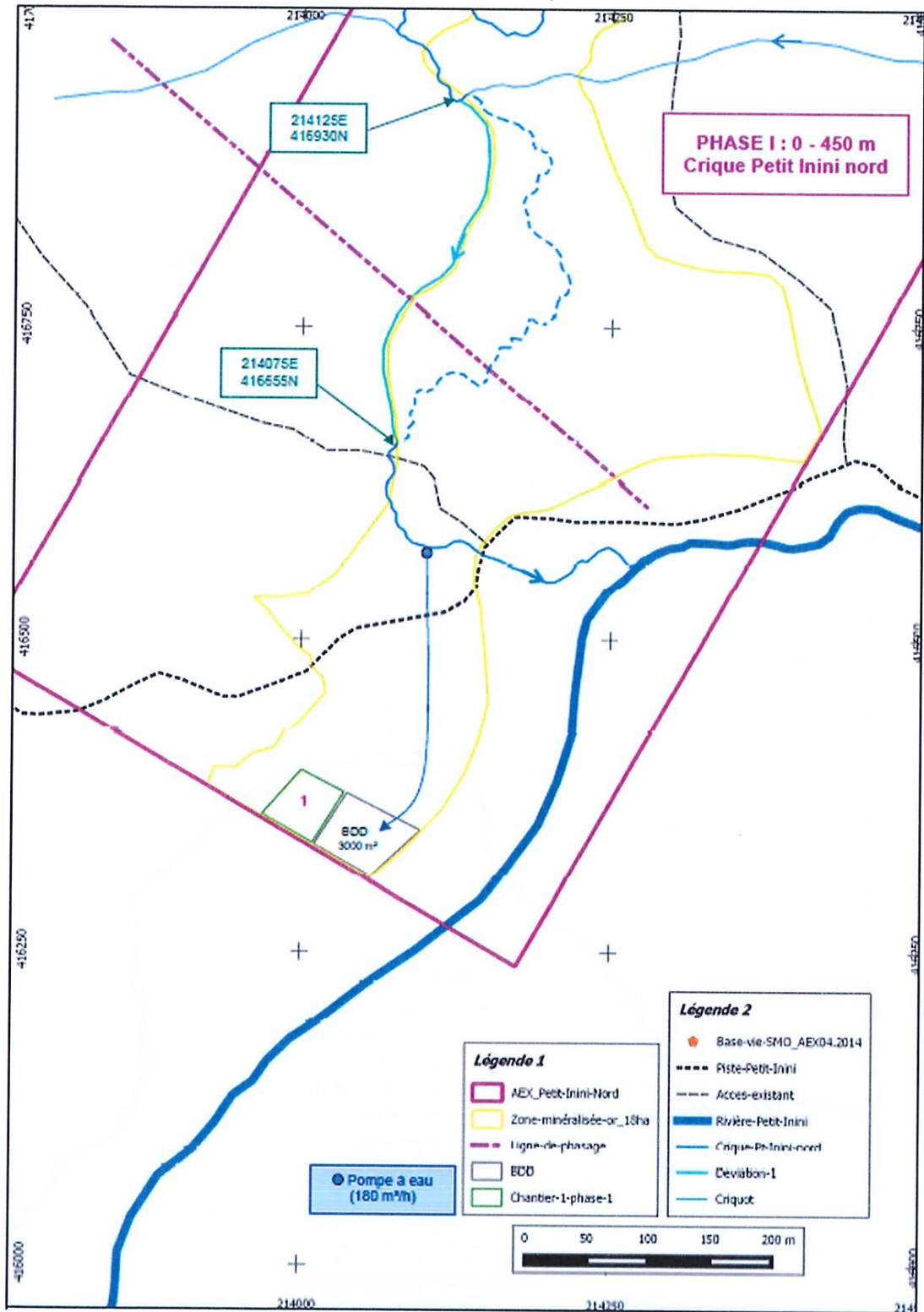

Phase 1a

VU pour être annexé à l'arrêté

n°

du

Le préfet

Pour le préfet, le sous-préfet
secrétaire général des services de l'État

Mathieu GATINEAU

Annexe 2 de l'arrêté n°

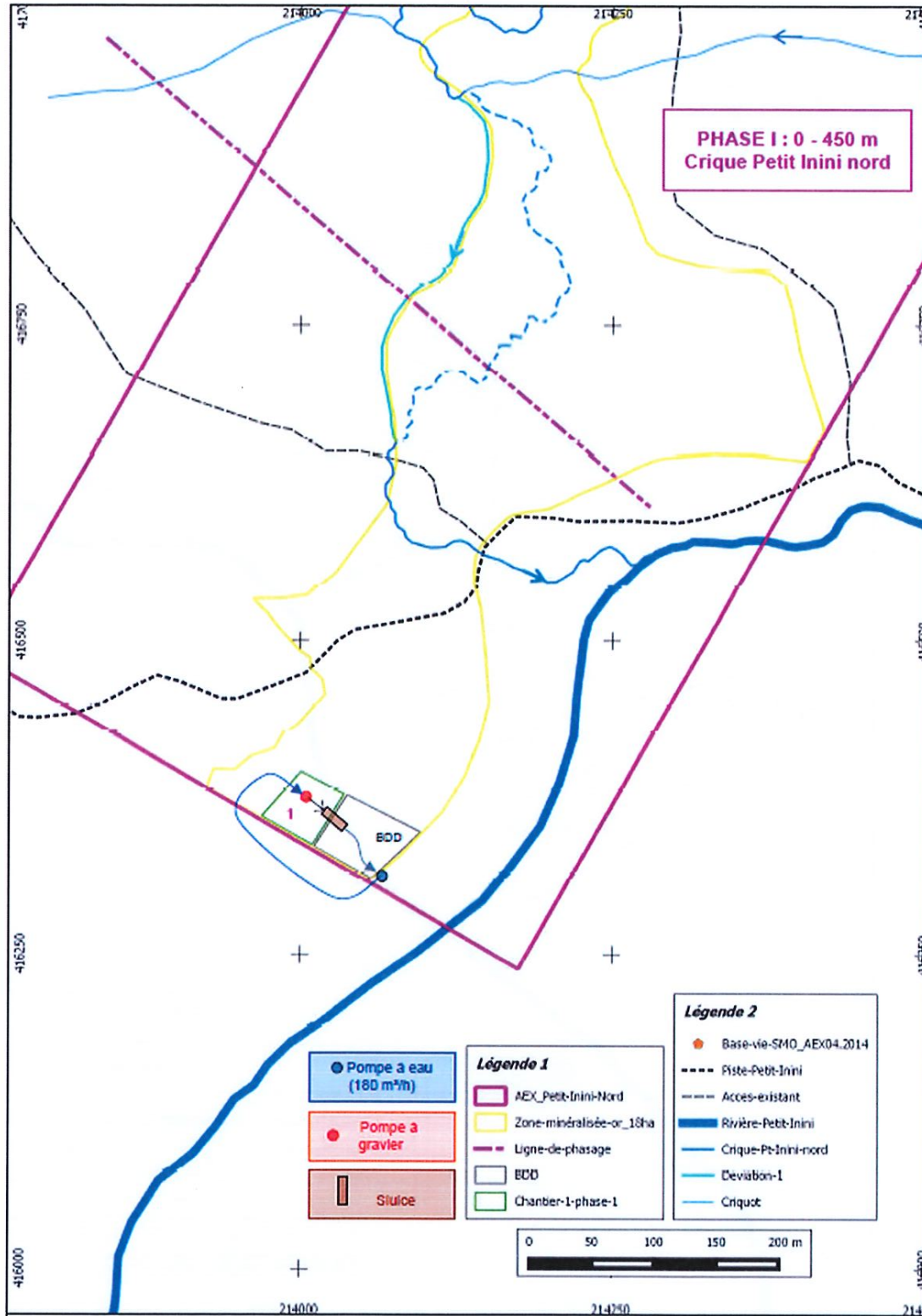

Phase 1b

VU pour être annexé à l'arrêté

n°

du

Le préfet

Pour le préfet, le sous-préfet
secrétaire général des services de l'État

Mathieu GATINEAU

Annexe 2 de l'arrêté n°

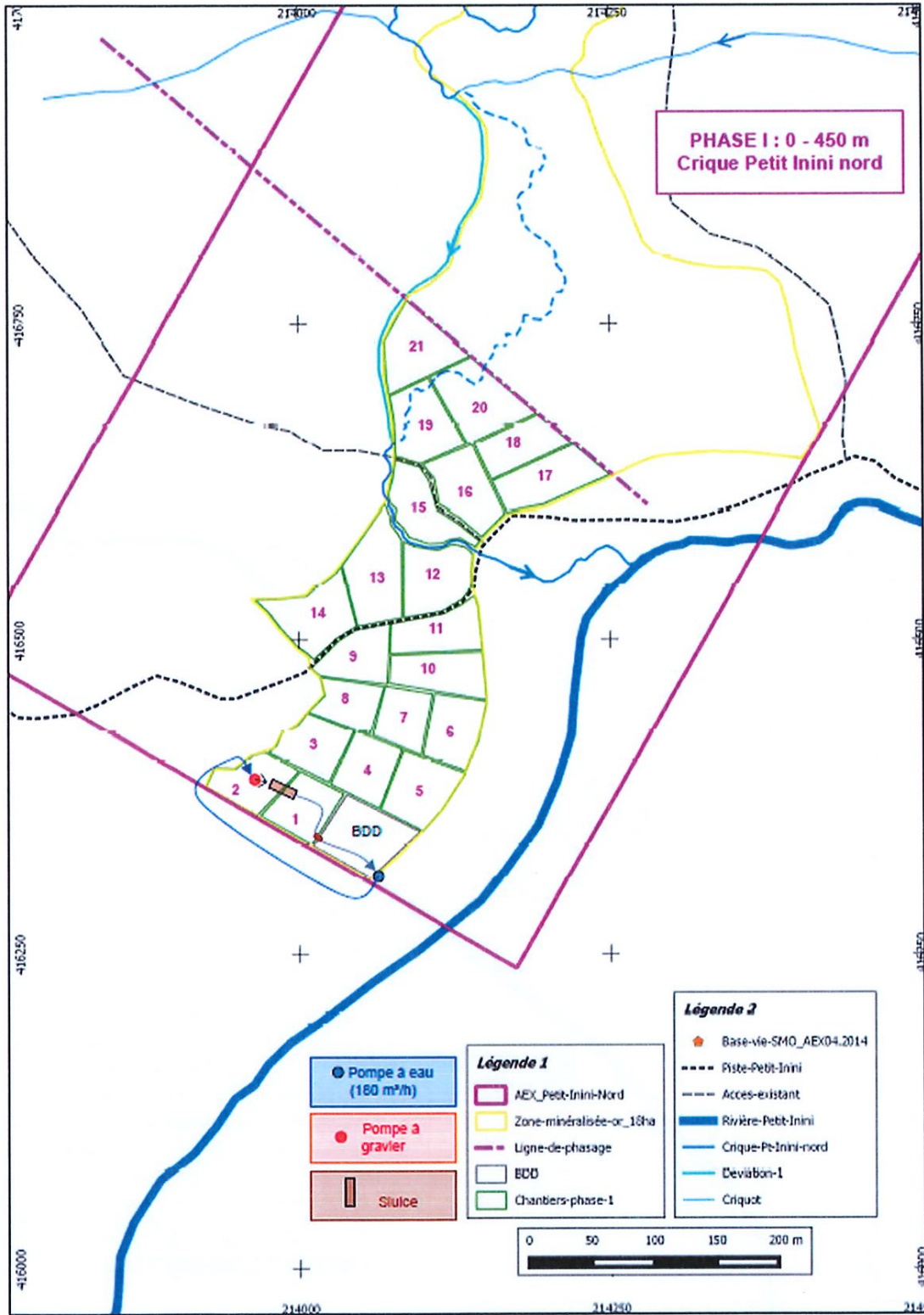

Phase 1c

VU pour être annexé à l'arrêté

n°

du

Le préfet
 Pour le préfet, le sous-préfet
 secrétaire général des services de l'État

(Signature)
Mathieu GATINEAU

Annexe 2 de l'arrêté n°

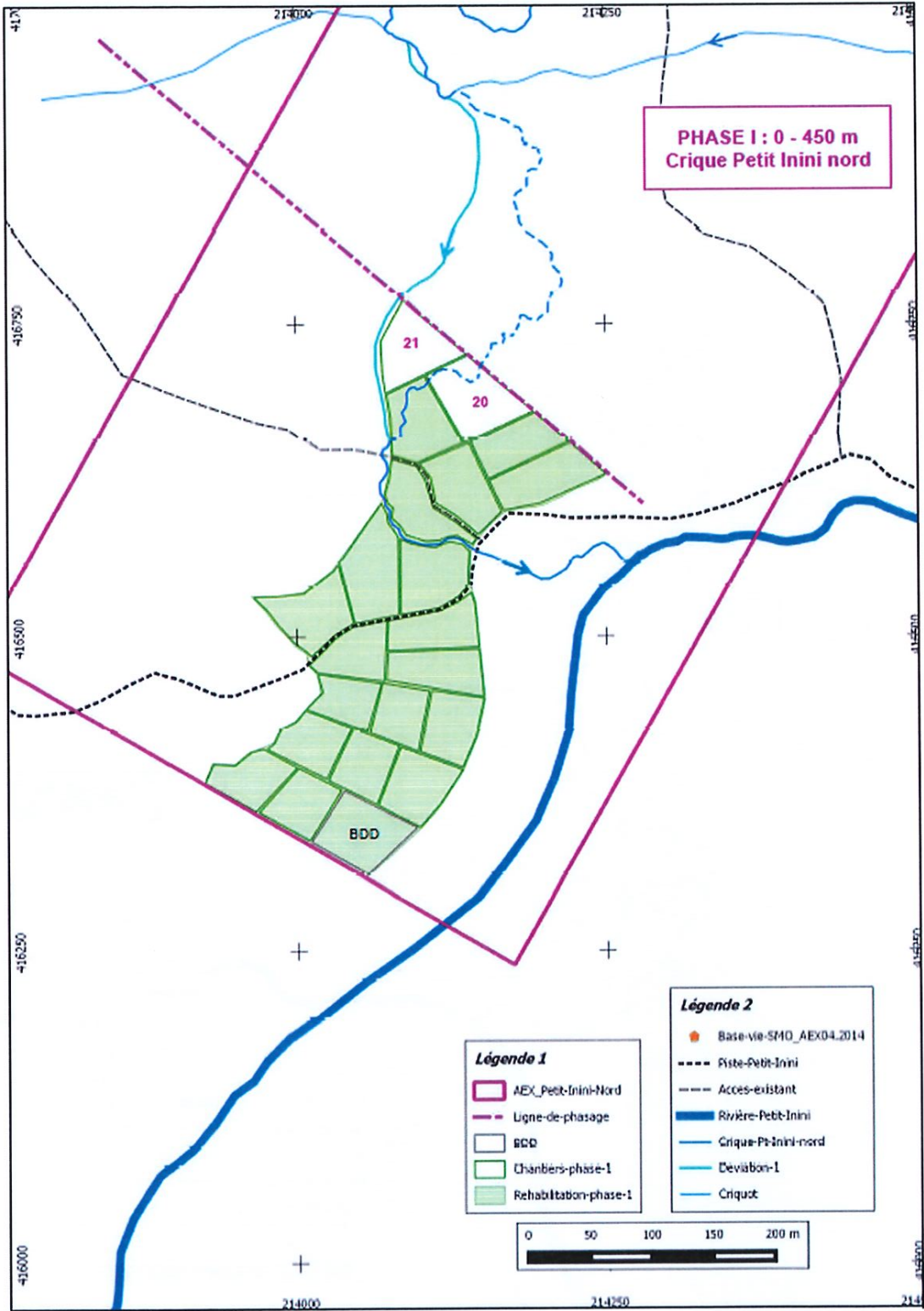

Phase 1d

VU pour être annexé à l'arrêté

n°

du

Le préfet

Pour le préfet, le sous-préfet
secrétaire général des services de l'État

Mathieu GATINEAU

Annexe 2 de l'arrêté n°

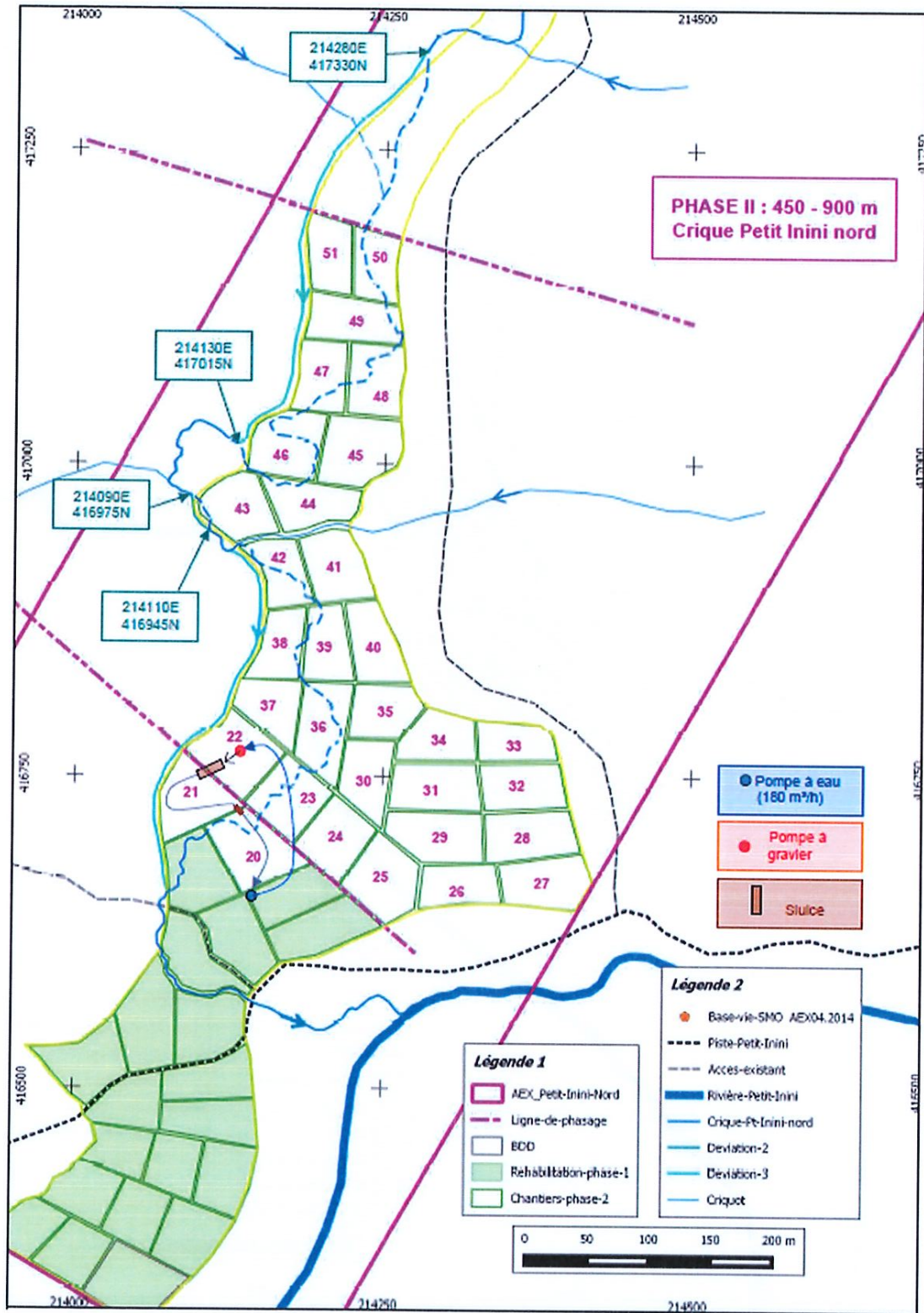

Phase 2a

VU pour être annexé à l'arrêté

n°

du

Le préfet
 Pour le préfet, le sous-préfet
 secrétaire général des services de l'État

(Signature)
 Mathieu GATINEAU

Annexe 2 de l'arrêté n°

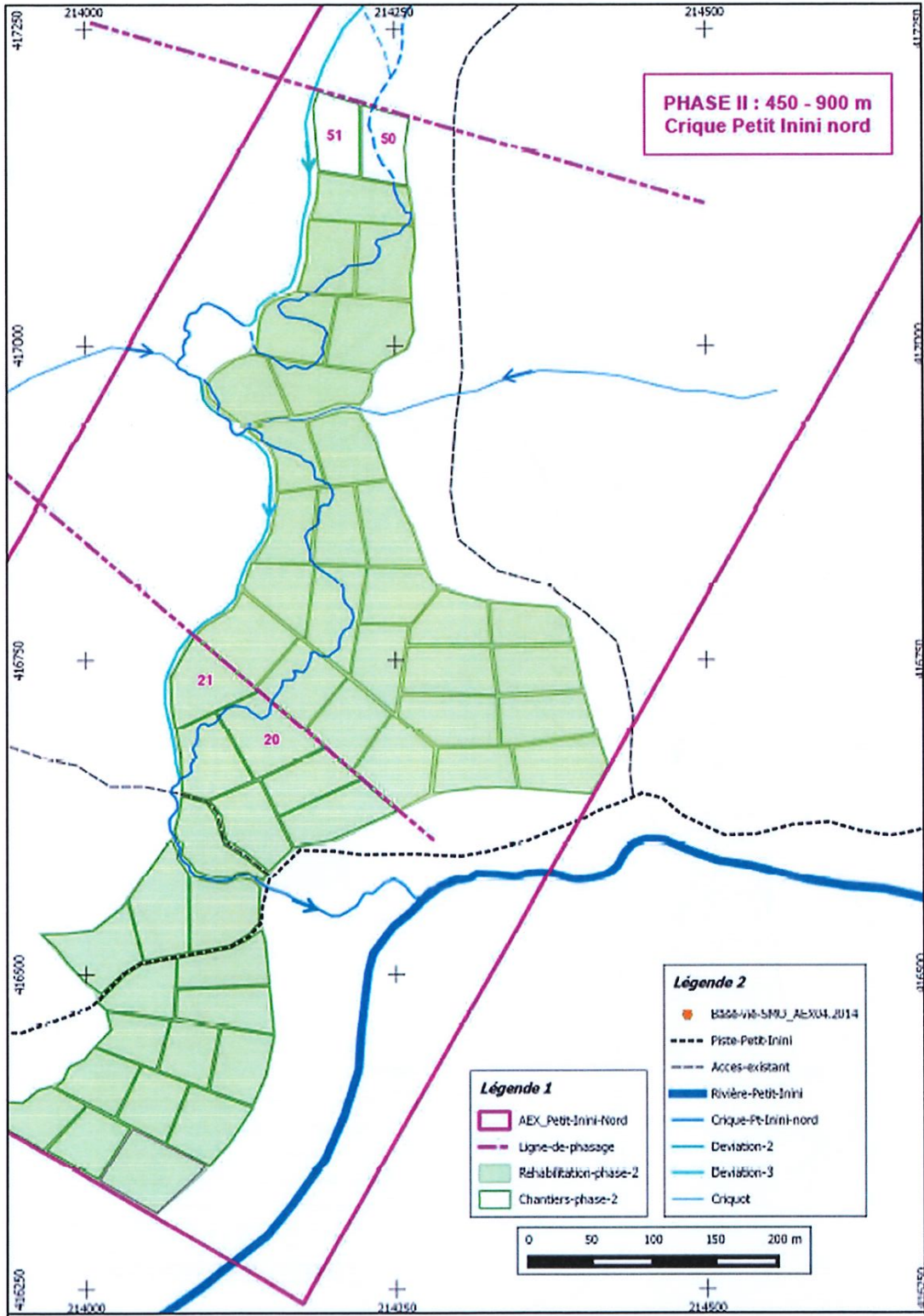

Phase 2b

VU pour être annexé à l'arrêté

n°

du

Le préfet

Pour le préfet, le sous-préfet
secrétaire général des services de l'État

Mathieu GATINEAU

31/35

Annexe 2 de l'arrêté n°

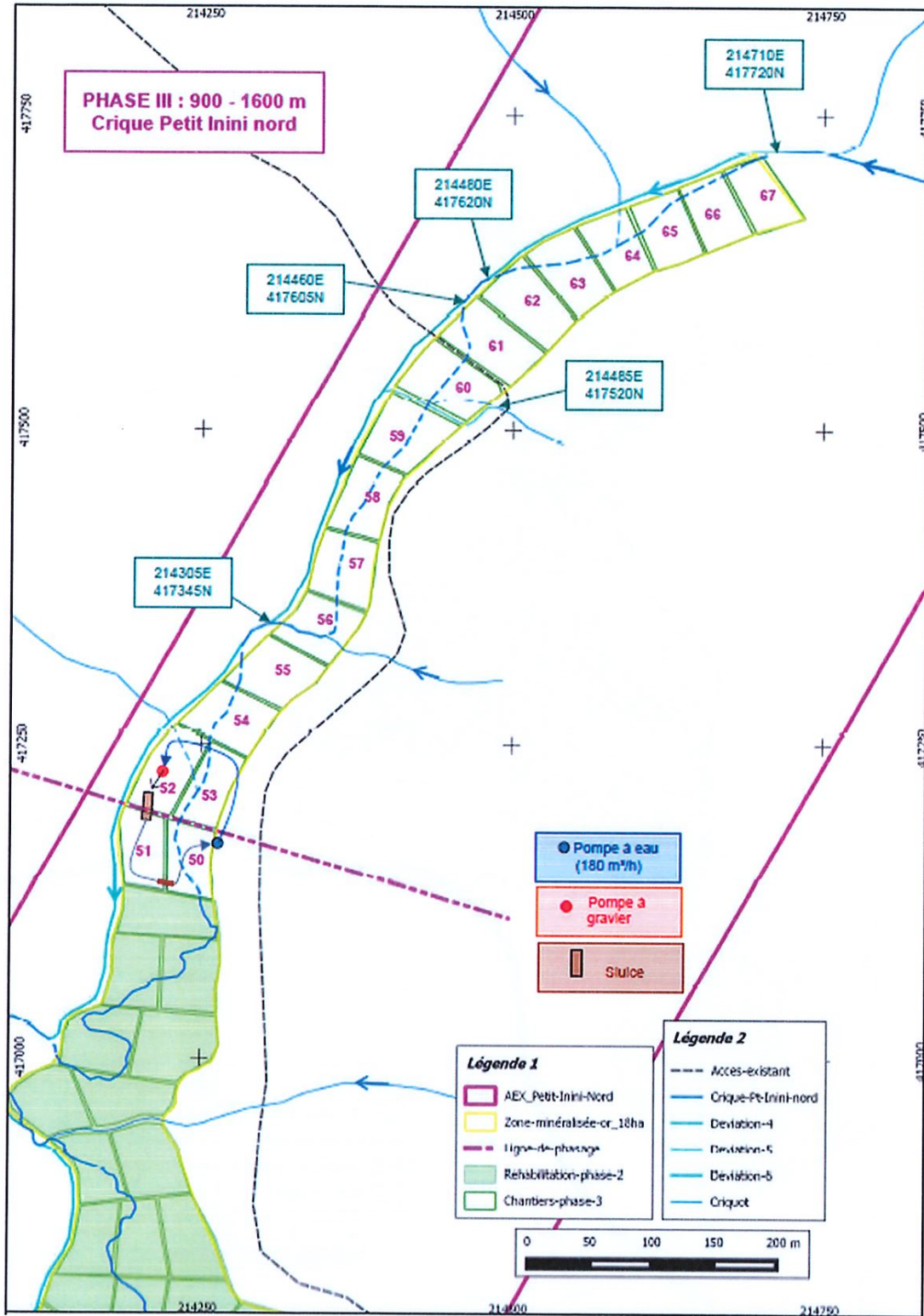

VU pour être annexé à l'arrêté

n°

du

Le préfet

Pour le préfet, le sous-préfet
secrétaire général des services de l'État

Mathieu GATINEAU

32/35

Annexe 2 de l'arrêté n°

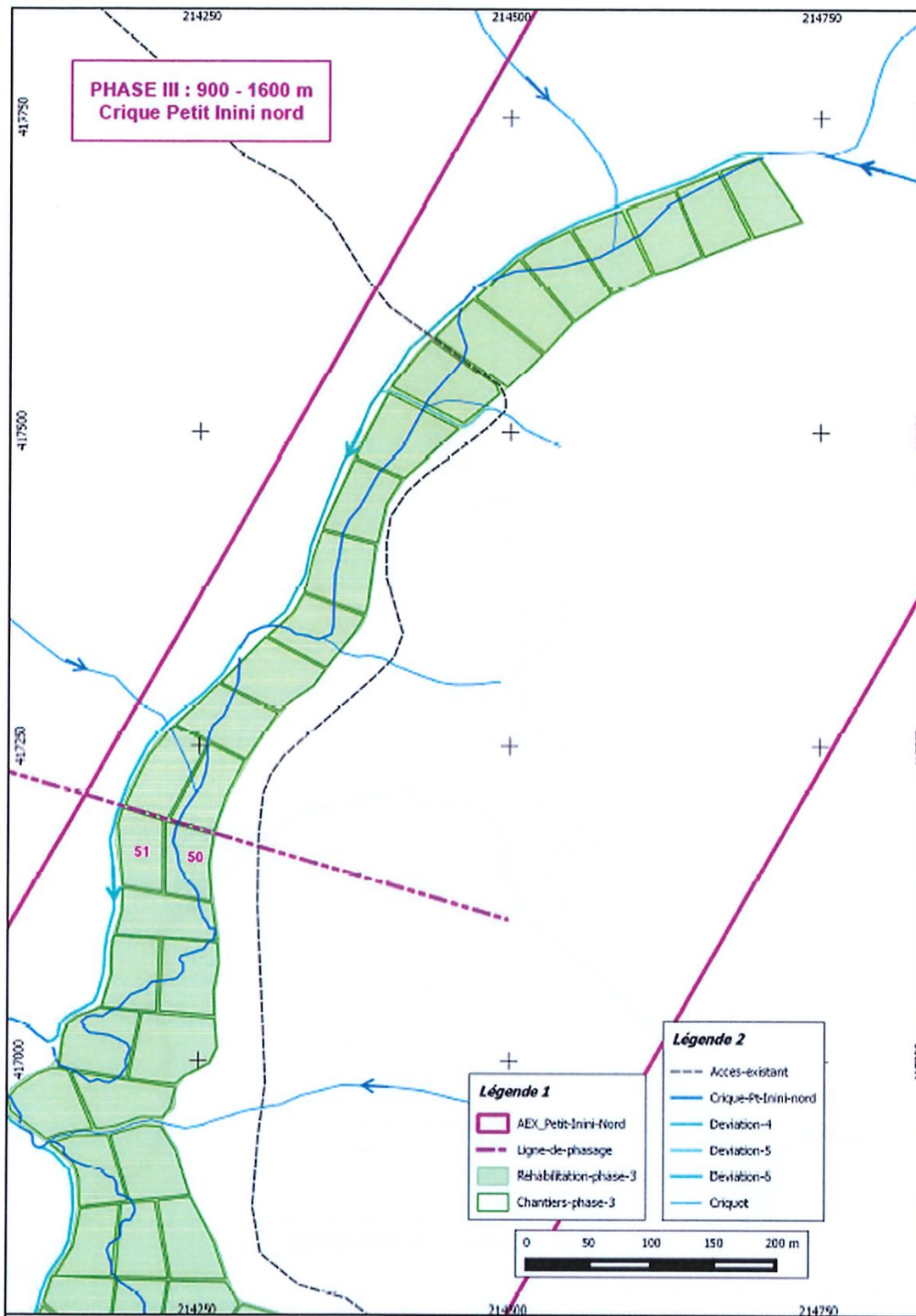

Phase 3b

VU pour être annexé à l'arrêté

n°
du

Le préfet

Pour le préfet, le sous-préfet
secrétaire général des services de l'État

Mathieu GATINEAU
Mathieu GATINEAU

Annexe 2 de l'arrêté n°

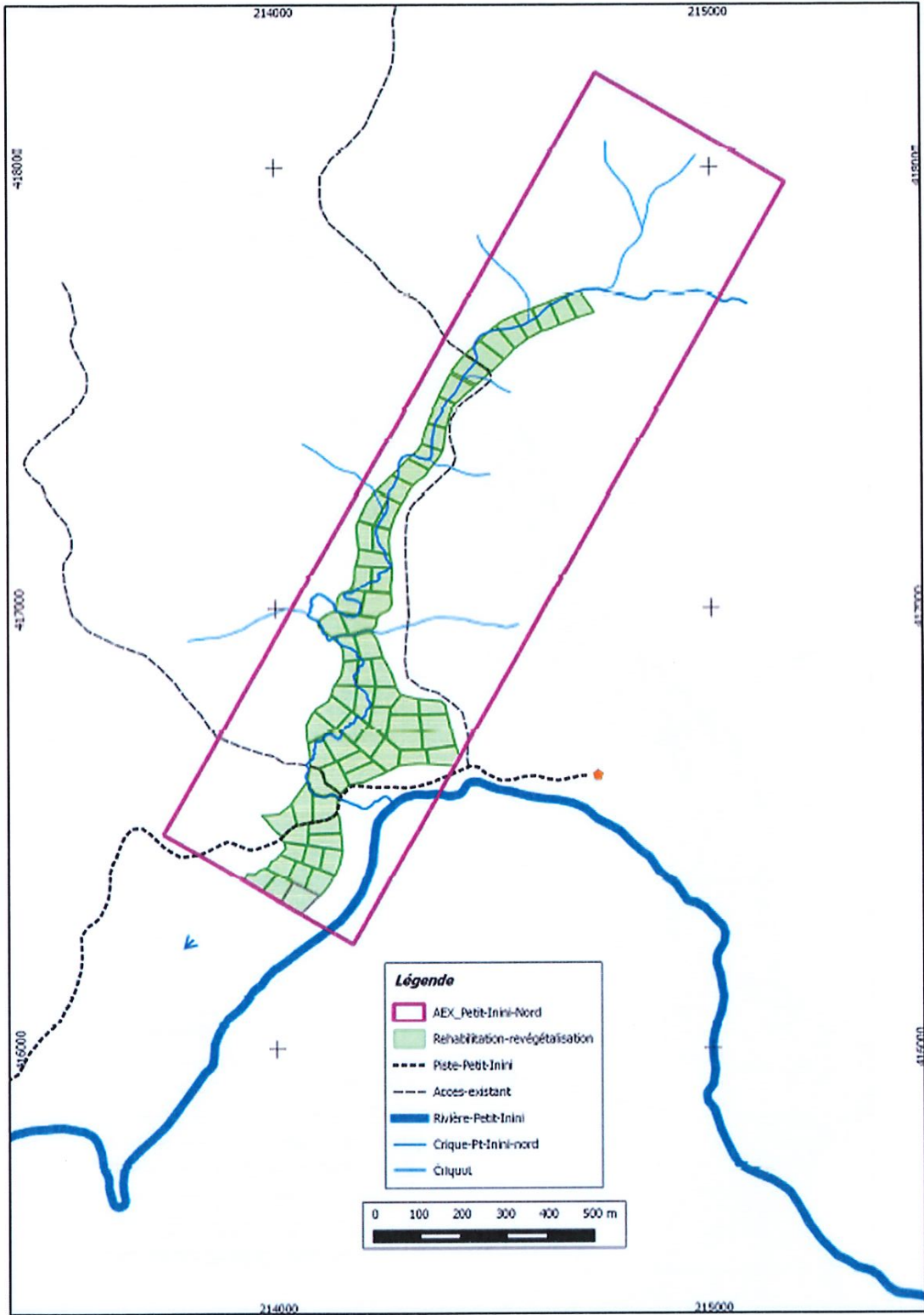

Phase 3c

VU pour être annexé à l'arrêté

n°

du

Le préfet

Pour le préfet, le sous-préfet
secrétaire général des services de l'État

(Signature)

Mathieu GATINEAU

Annexe 2 de l'arrêté n°

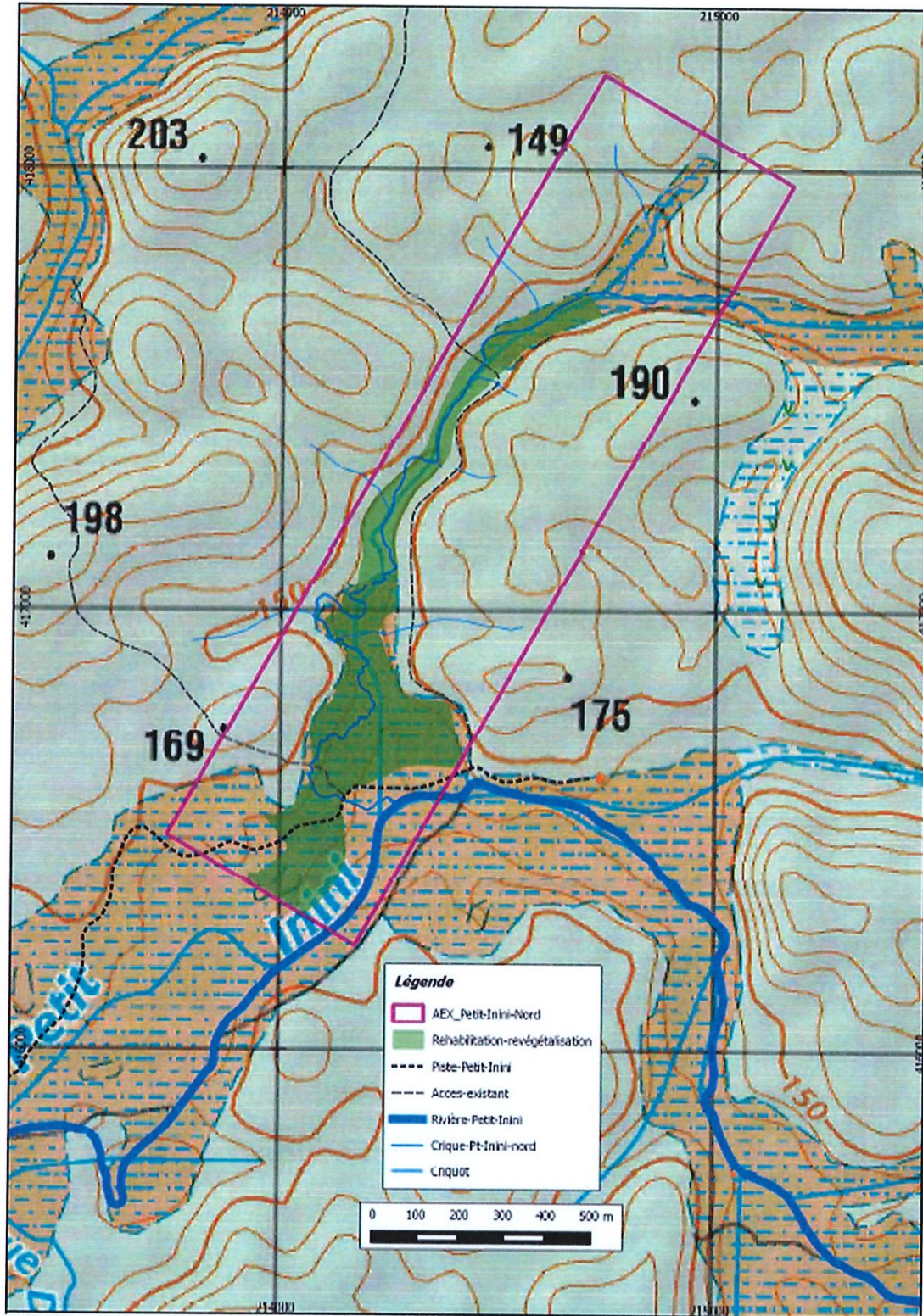

AEX terminée et réhabilitée

VU pour être annexé à l'arrêté

n°

du

Le préfet

Pour le préfet, le sous-préfet
secrétaire général des services de l'État

Mathieu GATINEAU

35/35

Direction Générale des Territoire et de la Mer

R03-2023-06-21-00006

Arrêté préfectoral autorisant la SASU GENTIANE
à exploiter une mine alluvionnaire à ROURA sur la
crique Cabalé Nord



**PRÉFET
DE LA RÉGION
GUYANE**

*Liberté
Égalité
Fraternité*

**Direction Générale
des Territoires et de la Mer**

**Direction de l'aménagement des
territoires et de la transition
écologique**

*Service prévention des risques et
industries extractives*

ARRÊTÉ PRÉFECTORAL N°

AEX n°

**Autorisant la SASU GENTIANE à exploiter une mine alluvionnaire
sur le territoire de la commune de Roura, Crique « Cabalé Nord »**

**Le préfet de la région Guyane
Chevalier de la Légion d'Honneur
Officier de l'Ordre national du Mérite**

VU le code Minier ;

VU le code de l'Environnement ;

VU le code du Travail ;

VU le code l'Urbanisme ;

VU le code du Patrimoine, livre V, relatif à l'archéologie ;

VU la loi n° 46-451 du 19 mars 1946 érigeant en départements français, la Guadeloupe, la Guyane, la Martinique et la Réunion ;

VU la loi n° 82-213 du 2 mars 1982 modifiée relative aux droits et libertés des communes, des départements et des régions modifiée, notamment son article 4 ;

VU la loi d'orientation n°92-125 du 6 février 1992 modifiée relative à l'administration territoriale de la République ;

VU la loi n° 98-297 du 21 avril 1998 portant extension partielle et adaptation du code minier aux départements d'Outre-Mer ;

VU le décret n° 2001-204 du 6 mars 2001 modifié relatif aux autorisations d'exploitation de mines dans les départements d'outre-mer ;

VU le décret n°2004-374 du 29 avril 2004 modifié relatif aux pouvoirs des préfets, à l'organisation et à l'action des services de l'État dans les régions et départements, notamment ses articles 39 et 45 ;

VU le décret n° 2006-648 du 2 juin 2006 modifié relatif aux titres miniers et aux titres de stockage souterrain ;

VU le décret n° 2006-649 du 2 juin 2006 modifié relatif aux travaux miniers, aux titres de stockage souterrain et à la police des mines et des stockages souterrains ;

VU le décret n° 2011-2105 du 30 décembre 2011 portant approbation du schéma départemental d'orientation minière (SDOM) de la Guyane ;

VU le décret n° 2011-2106 du 30 décembre 2011 portant dispositions de mise en œuvre du schéma départemental d'orientation minière (SDOM) de la Guyane ;

VU l'arrêté préfectoral n°R03-2021-03-31-00004 du 31 mars 2021 actualisant la liste des espaces identifiés dans les zones du SDOM annexée au Schéma Départemental d'Orientation Minière du 6 décembre 2011 ;

VU le décret n°2019-894 du 28 août 2019 relatif à l'organisation et aux missions des services de l'État en Guyane ;

VU le décret du 25 novembre 2020 portant nomination de M. Thierry QUEFFELEC, préfet, en qualité de préfet de la région Guyane, préfet de la Guyane ;

VU le décret du 15 septembre 2021 relatif à la nomination de M. Mathieu GATINEAU, sous-préfet hors classe, en qualité de secrétaire général des services de l'État, responsable de la coordination des politiques publiques, auprès de la région Guyane, préfet de la Guyane ;

VU l'arrêté n°R03-2023-04-03-00001 du 03 avril 2023 portant organisation des services de l'État en Guyane ;

VU l'arrêté préfectoral du 4 octobre 2021 portant délégation de signature à M. Mathieu GATINEAU, secrétaire général des services de l'État ;

VU l'arrêté préfectoral n°R03-2021-04-15-00003 du 15 avril 2021 modifié portant désignation des membres de la commission départementale des mines ;

VU l'arrêté préfectoral n°R03-2022-04-22-00006 du 22 avril 2022 exemptant la demande d'AEX « Cabalé Nord » d'étude d'impact ;

VU l'accord du propriétaire du 25 avril 2022 de la surface concernée par la demande d'autorisation d'exploitation ;

VU le dossier demande d'autorisation d'exploiter une mine aurifère de type alluvionnaire, pour une durée de 4 ans, sur le territoire de la commune de Roura, sur la Crique « Cabalé Nord », formulée par la SASU GENTIANE le 28 juin 2022 ;

VU le rapport de la Direction Générale des Territoires et de la Mer de la Guyane (DGTM) en date du 6 juin 2023 ;

VU l'avis de la commission départementale des mines réunie en sa séance du 14 juin 2023 ;

CONSIDÉRANT qu'en application des articles L.611-14 du code minier et 11 du décret n°2001-204 du 06 mars 2001 modifié relatif aux autorisations d'exploitation de mines dans les départements d'outre-mer, le préfet fixe les conditions particulières dans lesquelles les travaux sont entrepris, exécutés et arrêtés dans le respect des intérêts mentionnés aux articles L.161-1 et des obligations énoncées à l'article L.161-2 du code Minier;

CONSIDÉRANT que les mesures prescrites par le présent arrêté sont de nature à protéger les intérêts visés à l'article L. 161-1 du code Minier ;

CONSIDÉRANT que les mesures prescrites par le présent arrêté sont de nature à protéger les intérêts visés à l'article L 211-1 du code de l'Environnement ;

CONSIDÉRANT que les compléments apportés par le pétitionnaire à l'occasion de l'instruction de sa demande d'autorisation d'exploiter répondent aux interrogations des services consultés, et permettent d'établir les prescriptions encadrant le fonctionnement des installations d'exploitation ;

CONSIDÉRANT les engagements de la SASU GENTIANE pour mettre en œuvre les moyens et méthodes d'exploitation qui permettront de limiter l'impact des installations sur l'environnement ;

CONSIDÉRANT que les conditions légales de délivrance de l'autorisation d'exploiter sont réunies ;

Sur proposition du Secrétaire général des Services de l'État dans le département ;

ARRÊTE :

TITRE I – DISPOSITIONS GÉNÉRALES

ARTICLE 1 : CONDITION DE L'AUTORISATION

Article 1.1 : Objet de l'autorisation

La SASU GENTIANE, dont le siège social est situé 58 bis avenue Voltaire, 97 300 CAYENNE ci-après désignée l'exploitant, est autorisée, sous réserve du strict respect des prescriptions du présent arrêté, à exploiter une mine aurifère de type alluvionnaire, sur le territoire de la commune de Roura, sur la Crique « Cabalé Nord ».

Article 1.2 : Durée de l'autorisation et démarrage des travaux

La durée de la présente autorisation, incluant la remise en état du site, est fixée à quatre (4) ans, à compter de la signature du présent arrêté.

La présente autorisation confère à son titulaire, dans les limites du périmètre défini à l'article 1.4 du présent arrêté, l'exclusivité du droit de faire tous travaux de recherches et d'exploitation d'or de type alluvionnaire.

Dès notification du présent arrêté, et après avoir réalisé les prescriptions prévues à l'article 1.5 du présent arrêté, l'exploitant peut procéder à l'exécution des travaux.

Toutefois, si le début des travaux est différé de plus de six (6) mois, l'exploitant doit adresser au Préfet de la Région Guyane, avec copie à la Direction Générale des Territoires et de la Mer de la Guyane (DGTM), une déclaration d'ouverture de travaux (DOT).

Article 1.3 : Nature des Installations

Le présent arrêté vaut autorisation au titre des rubriques visées dans le tableau ci-dessous, conformément aux dispositions prévues par le livre II du Code de l'Environnement :

Désignation	Activité	Rubrique de classement	Régime
Installations, ouvrages, remblais dans le lit majeur d'un cours d'eau : 1. Surface soustraite supérieure ou égale à 10 000 m ² ... (A) 2. Surface soustraite supérieure ou égale à 400 m et inférieure à 10 000 m ² ... (D)	la surface soustraite étant supérieure ou égale à 10 000 m ²	3.2.2.0	A
Plans d'eau, permanents ou non : 1. dont la superficie est supérieure ou égale à 3 ha (A) 2. dont la superficie est supérieure à 0,1 ha mais inférieure à 3 ha (D)	Plan d'eau, permanents ou non dont la superficie cumulée est inférieure à 3 ha	3.2.3.0	D
Vidanges de plans d'eau : 1. Vidanges de plans d'eau issus de barrages de retenue, dont la hauteur est supérieure à 10 m ou dont le volume de retenue est supérieure à 5 000 000 m ³ (A) 2. Autres vidanges de plans d'eau, dont la superficie est supérieure à 0,1 ha, hors opérations de chômage des voies navigables, hors piscicultures mentionnées à l'article L.431-6 du code de l'environnement, hors plans d'eau mentionnés à l'article L.431-7 du même code... (D)	Vidanges de bassin dont la superficie ne pouvant excéder 3 000 m ²	3.2.4.0	D

Désignation	Activité	Rubrique de classement	Régime
Installations, ouvrages, travaux ou activités conduisant à modifier le profil en long ou le profil en travers du lit mineur d'un cours d'eau, à l'exclusion de ceux visés à la rubrique 3.1.4.0 ou conduisant à la dérivation d'un cours d'eau : a) Sur une longueur de cours d'eau supérieure ou égale à 100 m (A). b) Sur une longueur de cours d'eau inférieure à 100 m (D). Le lit mineur d'un cours d'eau est l'espace recouvert par les eaux coulant à pleins bords avant débordement.	Longueur supérieure à 100 m	3.1.2.0	A
Rejets d'eaux pluviales dans les eaux douces superficielles ou sur le sol ou dans le sous-sol, la surface totale du projet, augmentée de la surface correspondant à la partie du bassin naturel dont les écoulements sont interceptés par le projet étant : - supérieur ou égale à 20 ha (A) - supérieur à 1 ha mais inférieur à 20 ha (D)	La surface totale du projet augmentée de celle du bassin versant est supérieure à 1ha mais inférieure à 20 ha	2.1.5.0	D
Installations, ouvrages, travaux ou activités, dans le lit mineur d'un cours d'eau, étant de nature à détruire les frayères, les zones de croissance ou les zones d'alimentation de la faune piscicole, des crustacés et des batraciens, ou dans le lit majeur d'un cours d'eau, étant de nature à détruire les frayères de brochet - destruction de plus de 200 m ² de frayères (A) - dans les autres cas (D)	Création de bassins de décantation des eaux de process de surfaces ne pouvant excéder 4 000 m ² . Destruction de frayères de plus de 200 m ² .	3.1.5.0	A

A : autorisation

D : déclaration

Article 1.4 : Situation des installations

Le périmètre autorisé à l'exploitation (PA) représente un polygone d'une superficie de 0,45 km², matérialisé par le quadrilatère dont les sommets sont définis à partir des points de coordonnées géographiques en projection UTM22 exprimées dans le système géodésique RGFG95 ci-après et figurant sur le plan joint qui constitue l'Annexe 1 du présent arrêté :

Points	X	Y
1	334 021	473 595
2	334 473	473 237
3	333 718	472 584
4	333 362	472 942

A l'intérieur du périmètre autorisé (PA), le périmètre voué à l'exploitation (PE), correspondant à la surface totale déboisée, porte sur une partie plus réduite, soit 22,25 ha, matérialisé par le polygone dont les sommets sont définis à partir des points de coordonnées géographiques en projection UTM22 exprimées dans le système géodésique RGFG95 ci-après et figurant sur le plan joint qui constitue l'Annexe 1 du présent arrêté :

Points	X	Y
1	333 598	472 950
2	333 583	473 160
3	333 638	473 215
4	333 962	473 262
5	334 071	373 183
6	334 038	472 957
7	333 839	472 811
8	333 706	472 596
9	333 489	472 814

4/18

Article 1.5 : Balisage du périmètre autorisé

À partir des coordonnées figurant à l'article 1.4 du présent arrêté, l'exploitant doit matérialiser la zone d'exploitation autorisée, préalablement au commencement des travaux, en respectant les dispositions suivantes :

- implanter sur le terrain et de façon visible et incontestable, par tout moyen résistant aux intempéries, les limites amont et aval de la totalité des cours d'eau ou flats qui seront exploités à l'intérieur du périmètre autorisé par le présent arrêté.
- faire valider cette implantation par l'Office National des Forêts (ONF) de la Guyane, dans le cadre de son mandat de gestion du domaine forestier privé de l'État en Guyane,
- le cas échéant, demander à l'Office National des Forêts (ONF) de la Guyane de réaliser cette implantation, à charge pour l'exploitant de supporter l'ensemble des frais occasionnés par cette implantation.
- L'exploitant doit adresser au Service Prévention des Risques et Industries Extractives (PRIE), Unité Industries Extractives (UIE) de la Direction Générale des Territoires et de la Mer (DGTM) une déclaration signée informant de la date effective de commencement des travaux d'exploitation sur le site.

Par ailleurs, l'exploitant est également tenu, avant l'ouverture de travaux, de réaliser un état des lieux de type photographies aériennes recouvrant la totalité de la surface de l'AEX. Cet état des lieux est à transmettre au Service Prévention des Risques et Industries Extractives (PRIE), Unité Industries Extractives (UIE) de la Direction Générale des Territoires et de la Mer (DGTM) de la Guyane.

Article 1.6 : Suivi et gestion de l'exploitation minière :

L'exploitant est tenu :

- de faire élection de domicile en France ou dans un État membre de l'Union Européenne et d'en faire la déclaration au Préfet de la Guyane,
- de désigner un responsable technique de la direction des travaux dont le nom est porté à la connaissance du Préfet de la Guyane, préalablement au commencement des travaux,
- de tenir à jour les plans relatifs à l'avancement des travaux,
- de tenir à jour des registres relatifs à l'avancement des travaux, au réaménagement coordonné des secteurs exploités et aux quantités de substances extraites et vendues et d'en faire rapport chaque trimestre au préfet et au Service Prévention des Risques Industries Extractives (PRIE) de la Direction Générale des Territoires et de la Mer (DGTM) de la Guyane, le premier de ces registres devant rendre compte des quantités de mercure récupérées au cours de l'exploitation, conformément à l'article 7 du présent arrêté,
- d'établir et de communiquer au préfet et au Service Prévention des Risques et Industries Extractives (PRIE), Unité Industries Extractives (UIE) de la Direction Générale des Territoires et de la Mer (DGTM) de la Guyane (via la plate-forme numérique Camino), le mois suivant chaque trimestre civil un rapport d'activité précisant :
 - quantité d'or brut extrait (en g) ;
 - quantité de mercure récupéré (en g) (article 7 du présent arrêté) ;
 - montant des dépenses relatives à la protection de l'environnement ;
 - carburant consommé (litre) ;
 - nombre de pelles et nombre de pompes actives ;
 - effectif en personnel.
- d'établir et de communiquer au Service Prévention des Risques et Industries Extractives (PRIE), Unité Industries Extractives (UIE) de la Direction Générale des Territoires et de la Mer (DGTM) de la Guyane, chaque trimestre, un rapport de suivi environnemental du chantier précisant notamment les conditions de réhabilitation et de re-végétalisation des zones exploitées.

Article 1.7 : Tout fait, incident ou accident de nature à porter atteinte aux intérêts énumérés à l'article L.161-1 du Code Minier et L 211-1 du Code de l'Environnement doit être immédiatement porté à la connaissance du Préfet et du Directeur Générale des Territoires et de la Mer (DGTM) de la Guyane et, lorsque la sécurité publique est compromise et qu'il y a péril imminent, à celle du maire de la commune concernée.

Article 1.8 : Limitation liée à d'autres réglementations spécifiques :

La présente autorisation ne vaut pas :

- autorisation de voirie ou permis de construire pour les ouvrages et édifices nécessaires à l'exploitation des installations minières : les ouvrages et édifices restent soumis aux dispositions du Code de l'Urbanisme,
- autorisation d'ouverture de pistes qui sont soumises à l'accord formalisé de Mme la Directrice de l'Office National des Forêts (ONF) de la Guyane, sur demande de l'exploitant,
- autorisation temporaire d'occupation du domaine fluvial qui est soumise à l'accord formalisé de M. le Directeur Général des Territoires et de la Mer de la Guyane (DGTM) de la Guyane, sur demande de l'exploitant,
- déclaration, enregistrement, autorisation d'exploiter au titre de la législation relative aux Installations Classées pour la Protection de l'Environnement (ICPE), qui fait l'objet d'une procédure spécifique en application des dispositions prévues dans le livre V du Code de l'Environnement.

TITRE II : OUVERTURE, EXÉCUTION ET ARRÊT DES TRAVAUX

ARTICLE 2 : DISPOSITIONS GÉNÉRALES

Article 2.1 : Sous réserve des prescriptions du présent arrêté et des autres dispositions réglementaires en vigueur, les installations sont situées, installées et exploitées conformément aux plans et descriptifs contenus dans le dossier de la demande d'autorisation, ainsi qu'aux caractéristiques et mesures présentées par le demandeur dans son projet soumis à examen au cas par cas.

Article 2.2 : Le détenteur de l'autorisation d'exploitation est tenu de faire connaître, sans délai, toute modification qu'il envisage d'apporter à ses travaux, à ses installations ou à ses méthodes de travail lorsqu'elle est de nature à entraîner un changement notable des données initiales du dossier de demande.

Article 2.3 : En application de l'article L531-14 du code du patrimoine, toute découverte fortuite de vestiges archéologiques au cours des travaux devra être immédiatement signalée au maire de la commune et au service de l'archéologie de la Direction Culture Jeunesse et Sports (DCJS) de la Direction Générale de la Cohésion et des Populations (DGCOP) de la Guyane .

Si la continuation des recherches présente au point de vue de la préhistoire, de l'histoire, de l'art ou de l'archéologie un intérêt public, les fouilles ne pourront être poursuivies que par l'État ou après autorisation de l'État, dans les conditions prévues dans le code du patrimoine, livre V, titre III, chapitre 1er (art. L531-15 du code du patrimoine).

Article 2.4 : La chasse et/ou la capture des espèces animales sont interdites.

Article 2.5 : Les voies de communication au sein du périmètre de l'autorisation d'exploitation sont constamment praticables et entretenues, quelles que soient les conditions météorologiques, dans le cas contraire, l'exploitant en interdit les accès par des moyens appropriés.

ARTICLE 3 : DÉFORESTATION

Article 3.1 : Les opérations de déforestation sont limitées au strict nécessaire et conformément à la convention établie par l'Office National des Forêts (ONF) de la Guyane. La bande déforestée ne doit pas excéder la largeur prévue dans le schéma d'exploitation annexé au présent arrêté (plan de phasage).

Article 3.2 : Les bois abattus ne sont pas brûlés, afin de conserver leur pouvoir de re-végétalisation naturel en fin de chantier. Ils sont utilisés comme matériaux de construction ou mis en réserve pour être utilisés pour la remise en état du site.

Article 3.3 : L'andainage des végétaux issus de la déforestation doit se faire en périphérie des zones travaillées. Les produits issus de la déforestation sont impérativement stockés, sans brûlage, le long de la bande déforestée, sans empiéter sur les parties maintenues boisées, avant leur réutilisation dans le cadre de la réhabilitation.

Article 3.4 : L'écrasement des andains en lisière de forêt est interdit pour faciliter leur démantèlement au moment de leur dispersion sur la surface des zones réhabilitées.

Article 3.5 : Lorsque des travaux mécanisés d'affouillement sont nécessaires, la couche de terre végétale est mise de côté afin d'être utilisée pour la remise en état du site. À aucun moment la terre végétale issue du décapage du gisement ne doit être utilisée pour le renforcement des digues ou le comblement du fond des bassins.

Article 3.6 : La déforestation ne doit pas s'accompagner de l'obstruction et de l'encombrement des cours d'eau.

ARTICLE 4 : RÉALISATION DES TRAVAUX

Article 4.1 : Phasage des travaux

Seuls les travaux décrits sur le schéma d'exploitation annexé au présent arrêté (plan de phasage) sont autorisés.

Phase 1	Rehabilitation
Mise en place	Re-végétalisation 11 chantiers Démantèlement des installations.
Exploitation 11 chantiers	Comblement des canaux de dérivation Re-végétalisation finale. + reprofilage des criques.
	Réhabilitation globale. Récolement des travaux réalisés par la DGTM.

L'exploitant n'est pas autorisé à mettre en œuvre, pour l'exploitation du chantier, plus de 3 pelles excavatrices. En cas de circonstance exceptionnelle, une pelle supplémentaire pourra être mise en œuvre après autorisation du service de l'inspection de mines du Service Prévention des Risques et Industries Extractives (PRIE), Unité Industries Extractives (UIE) de la Direction Générale des Territoires et de la Mer (DGTM) de la Guyane ; les pelles utilisées aux travaux de réhabilitation ou de déforestation ne sont pas comptabilisées dans la limitation mentionnée ci-dessus.

Les travaux sont réalisés de manière séquencée, conformément aux plans de phasage annexés au présent arrêté.

L'exploitation sera séquentielle. Le réaménagement sera coordonné à l'avancement des travaux.

À partir de la mise en chantier de la phase deux (2), les travaux de réaménagement de la phase précédente sont réalisés, de manière à ne jamais avoir plus d'une phase en exploitation et une phase en cours de réaménagement.

Les travaux de comblement des bassins et de réhabilitation sont réalisés à la fin de l'exploitation de la phase 1, exclusivement en saison sèche et dans des conditions interdisant la diffusion de matières en suspension dans le milieu naturel au-delà des seuils de rejet visés à l'article 5.4 du présent arrêté.

Article 4.2 : Gestion du chantier

Les digues des bassins d'exploitation et de décantation sont compactées avec des matériels permettant de garantir leur stabilité physique en toute circonstance. Les digues des bassins sont d'une hauteur suffisante pour permettre de limiter les phénomènes d'érosion et de ravinement et pour limiter les risques de pollution par submersion du chantier. Préalablement à la réalisation des ouvrages et aménagements du chantier, l'exploitant rédige une procédure détaillée relative à la gestion d'une pollution constatée due au lessivage des digues par les eaux de ruissellement.

Cette procédure est consultable à tout moment par les inspecteurs en charge des mines de la Direction Générale des Territoires et de la Mer (DGTM) de la Guyane .

L'exploitant désigne, a minima, une personne en charge de la surveillance quotidienne de l'état des digues (stabilité, compactage, hauteur, fissures, signes d'effondrement, même partiels, d'érosion ou de ravinement résultant du lessivage par ruissellement des eaux météoriques, résistance à l'effet de vague, de débordement et des passages de véhicules et engins divers). La personne qui procède au contrôle consigne les constatations sur un registre prévu à cet effet.

ARTICLE 5 : PRÉVENTION DE LA POLLUTION

Article 5.1 : Généralités

La mine et les installations de traitement des matériaux sont exploitées de manière à limiter l'impact sur l'environnement, notamment par la mise en œuvre de techniques propres.

L'exploitant prend toutes les dispositions nécessaires, dans la conduite de l'exploitation, pour limiter l'impact visuel, les risques de pollution des eaux, de l'air ou des sols et les nuisances occasionnées par le bruit et les vibrations.

L'ensemble du site et ses abords placés sous le contrôle de l'exploitant sont maintenus en bon état de propreté.

Les voies de circulation internes et aires de stationnement des véhicules sont aménagées et entretenues pour limiter la formation de zones boueuses susceptibles d'impacter les cours d'eau.

Article 5.2 : Limitation de la pollution des eaux

Les bassins de décantation et les zones de travail sont distincts des cours d'eau.

Les berges des bassins de décantation doivent être de hauteur suffisante pour éviter, en cas de forte pluie, tout débordement.

Les travaux d'aménagement et d'exploitation sont réalisés de façon à limiter la mise en suspension des argiles et leurs transferts dans le milieu naturel.

Lorsque les travaux nécessitent l'utilisation d'eau, celle-ci est utilisée en circuit fermé, hors phase de constitution du stock nécessaire au fonctionnement de l'exploitation.

Article 5.3 : Prélèvements d'eau dans le milieu naturel

Les prélèvements d'eau dans le milieu naturel en vue des travaux d'exploitation sont limités à la constitution du stock d'eau nécessaire au fonctionnement en circuit fermé de l'installation de lavage des matériaux.

Les prélèvements d'eau dans le cours d'eau se font sans rabattre significativement le niveau de l'eau dans la crique. La lame d'eau ne doit pas être abaissée artificiellement sous la cote de 10 centimètres par rapport à la cote initiale.

Les prélèvements d'eau sont interdits s'ils ne permettent pas de maintenir dans le lit du cours d'eau un débit minimal garantissant en permanence la vie aquatique.

Une règle de mesure du niveau est installée dans le lit mineur, à l'aval immédiat de l'exploitation et après le canal de dérivation, permettant la lecture instantanée du niveau d'eau.

Article 5.4 : Eaux de ruissellement

Les eaux de ruissellement ne rejoignent pas le cours d'eau avant d'avoir subi la décantation nécessaire.

Les zones exploitées doivent être protégées des crues annuelles des cours d'eau par des aménagements adaptés (rehausse des dames ou digues de bassins), qui doivent être retirés après exploitation.

Les bassins de décantation (ou tout système équivalent) doivent être creusés à sec préalablement au décapage des surfaces prévues à l'exploitation.

Le recours à la technique de la lance à eau sous pression pour le décapage de la couche supérieure non minéralisée est interdit.

Si un rejet des eaux des zones de travail vers le milieu naturel s'avère nécessaire, il sera réalisé en un point aménagé après que les eaux aient subi un traitement adéquat pour respecter les normes de rejet définies ci-après :

- la teneur en Matières En Suspension Totale (MEST) des eaux rejetées dans le milieu naturel doit être inférieure à 35 mg/l (norme en vigueur),
- l'augmentation de la teneur en Matières En Suspension (MES) des cours d'eau entre l'entrée et la sortie du périmètre du titre minier doit être inférieure à 25 % de la teneur amont, sans pouvoir dépasser 35 mg/l (norme en vigueur).

Ces valeurs limites doivent être respectées pour tout prélèvement instantané, quelle que soit la saison.

L'exploitant procède mensuellement et à chaque phase d'avancement de chantier nécessitant la création d'une dérivation ou le déplacement de l'unité gravimétrique, à des prélèvements d'eau aux fins d'analyses de la turbidité du ou des cours d'eau, dans la ou les criques traversant le site, en amont et en aval de l'AEX, suivant un protocole de prélèvement validé par la Direction Générale des Territoires et de la Mer (DGTM), dans le mois suivant la publication du présent arrêté. En cas d'écart supérieur à 25 % entre les résultats relevés entre l'amont et l'aval, une mesure des Matières En Suspension (MES) sera effectuée.

Les résultats sont consignés dans un registre tenu à la disposition de l'inspecteur.

L'exploitant informe sans délai le Service Prévention des Risques et Industries Extractives (PRIE), Unité Industries Extractives (UIE) de la Direction Générale des Territoires et de la Mer (DGTM) de la Guyane de toute anomalie constatée dans le cadre de ces prélèvements.

En tout état de cause, une première mesure de la turbidité et des Matières En Suspension (MES) sera réalisée avant le début des travaux d'exploitation. Les résultats seront communiqués au Service Prévention des Risques Industries Extractives (PRIE), Unité Industries Extractives (UIE) de la Direction Générale des Territoires et de la Mer (DGTM) de la Guyane, dès leur réception.

Le Service Prévention des Risques Industries Extractives (PRIE), Unité Industries Extractives (UIE) de la Direction Générale des Territoires et de la Mer (DGTM) de la Guyane peut demander, en tant que de besoin, la mesure, par un laboratoire agréé choisi par l'exploitant, de paramètres supplémentaires.

Le rejet de substances dangereuses ou polluantes (carburants, huiles, mercure...) dans le milieu aquatique est interdit.

La Direction Générale des Territoires et de la Mer (DGTM) peut procéder en tant que de besoin, à des prélèvements d'eau aux fins d'analyses. Les frais d'analyses sont à la charge de l'exploitant.

Article 5.5 : Détournement du cours d'eau

L'autorisation de dérivation est limitée aux cours d'eau identifiés sur le schéma de gestion des eaux porté au dossier de demande et décrit dans l'annexe au présent arrêté à **l'exception des cours d'eau dont la largeur moyenne de pleins bords est supérieure ou égale à 7,5 mètres.**

La largeur du cours d'eau n'étant pas supérieure ou égale à 7,50 mètres :

- **Le détournement du cours d'eau est autorisé ;**
- **Toute exploitation dans le lit mineur de la crique est autorisée.**

Le nouveau bief doit être creusé à sec, de l'amont vers l'aval.

La pente moyenne de radier des nouveaux biefs doit être régulière.

La mise en eau du nouveau bief doit être effectuée progressivement : dérivation partielle le premier jour sans fermeture de la crique, puis totale le jour suivant.

Toute création de canal doit éviter d'accentuer les phénomènes d'érosion :

- lors de la mise en communication des bassins en privilégiant un dispositif en quinconce,
- lors du détournement de portions du cours d'eau naturel, en évitant de créer des sections rectilignes supérieures à 50 mètres et en proscrivant des biefs aux berges verticales.

Les dimensions du canal de dérivation de la crique sont sur toute la longueur, de section trapézoïdale. Elles devront permettre une hauteur d'eau de 10 centimètres, au minimum, afin d'assurer le continuum écologique pour le passage des poissons.

Article 5.6 : Ravitaillement des engins et aires de stockage des carburants

Toutes les dispositions sont prises pour que le stockage et l'utilisation des liquides et matières susceptibles de créer une pollution des eaux ou des sols se fassent dans des conditions préservant l'environnement.

Le ravitaillement des engins du chantier avec tous fluides susceptibles de créer une pollution des sols ou des eaux est opéré soit manuellement, soit au moyen de matériels nécessitant une action continue de l'opérateur.

Les huiles usagées et les hydrocarbures sont obligatoirement conditionnés dans des fûts étanches et entreposés sur des aires de stockage étanches équipées d'un dispositif de rétention des fuites éventuelles.

La capacité de rétention ne doit pas pouvoir être vidangée par gravité, ni par pompe à fonctionnement automatique.

En cas d'accident, épandage, égouttures, les produits et substances récupérés, souillés ou non, ne peuvent être ni rejetés au milieu naturel ni abandonnés et doivent être soit réutilisés, soit éliminés comme les déchets.

Tout entreposage d'un liquide susceptible de créer une pollution des eaux ou des sols est associé à une capacité de rétention dont le volume est au moins égal à la plus grande des deux valeurs suivantes :

- 100 % de la capacité du plus grand réservoir,

- 50 % de la capacité des réservoirs associés.

Cette disposition ne s'applique pas aux bassins de traitement des eaux résiduaires.

Pour les stockages de récipients de capacité unitaire inférieure ou égale à 250 litres, la capacité de rétention est au moins égale à :

- dans le cas de liquides inflammables, à l'exception des lubrifiants, 50 % de la capacité totale des fûts,
- dans les autres cas, 20 % de la capacité totale des fûts,
- dans tous les cas, 800 litres minimum ou égale à la capacité totale lorsque celle-ci est inférieure à 800 litres.

La capacité de rétention est étanche aux produits qu'elle pourrait contenir et résiste à l'action physique et chimique des fluides. Il en est de même pour son dispositif d'obturation qui est maintenu fermé.

L'étanchéité du (ou des) réservoir(s) associé(s) doit pouvoir être contrôlée à tout moment.

Les produits récupérés en cas d'accident ne peuvent être rejetés mais éliminés comme les déchets.

Les réservoirs ou récipients contenant des produits incompatibles ne sont pas associés à une même rétention.

Le stockage des liquides inflammables, ainsi que des autres produits, toxiques, corrosifs ou dangereux pour l'environnement, n'est autorisé sous le niveau du sol que dans des réservoirs en fosse maçonnée, ou assimilés, et pour les liquides inflammables, dans les conditions énoncées ci-dessus.

Le stockage et la manipulation de produits dangereux ou polluants, solides ou liquides (ou liquéfiés) sont effectués sur des aires étanches et aménagées pour la récupération des fuites éventuelles.

Les stockages des déchets susceptibles de contenir des produits polluants sont réalisés sur des aires étanches et aménagées pour la récupération des eaux de ruissellement

Article 5.7 : Des installations sanitaires adaptées sont réalisées et conçues de façon à ne pas créer de pollution bactériologique du milieu hydraulique superficiel et ne pas porter atteinte à la santé des personnes.

Le rejet d'eaux usées contenant des eaux vannes dans le milieu hydraulique superficiel est interdit sauf si ces eaux ont subi un traitement complet et qu'il n'est pas possible de les infiltrer dans le sol.

Ces installations devront être situées en aval du puits, par rapport à l'écoulement des eaux superficielles (crique, eau de pluie).

Article 5.8 : Les éventuelles voies d'accès créées ne traversent pas un périmètre de protection d'un captage d'eau potable et, en l'absence de périmètre défini, le bassin versant d'un captage d'eau superficielle (sauf en cas d'autorisation par l'autorité compétente en matière de santé).

ARTICLE 6 : TRAITEMENT ET ÉLIMINATION DES DÉCHETS

Toutes dispositions sont prises pour limiter les quantités de déchets produits, notamment en effectuant toutes les opérations de valorisation possibles. Les diverses catégories de déchets non biodégradables sont collectées séparément puis valorisées ou éliminées vers des installations dûment autorisées à cet effet.

Les déchets sont entreposés dans des conditions prévenant les risques de pollution (envols, infiltrations, prolifération de rongeurs et insectes...).

Tout brûlage à l'air libre est interdit.

L'exploitant doit être en mesure de justifier, auprès des inspecteurs de l'Environnement chargés de la police des mines, de l'élimination des déchets conformément aux prescriptions du présent article. Les documents justificatifs sont conservés trois (3) ans.

Article 6.1 : L'exploitant doit stocker les déchets produits dans l'attente de leur élimination, dans des conditions assurant toute sécurité et ne présentant pas de risque de pollution.

Article 6.2 : Les déchets biodégradables doivent être enfouis dans des fosses suffisamment profondes. Les déchets doivent être régulièrement recouverts.

Ces fosses devront être situées en aval du puits d'alimentation en eau potable, et à une distance supérieure à 35 mètres par rapport à l'écoulement des eaux superficielles (crique, eau de pluie).

Article 6.3 : Les huiles usagées sont évacuées du site et confiées à un ramasseur agréé.

Article 6.4 : Les déchets non-biodégradables (verre, plastique), ainsi que les déchets métalliques (fûts vides, pièces mécaniques usagées...) sont regroupés et régulièrement évacués vers des installations dûment autorisées à cet effet pour valorisation (décharge contrôlée, incinération, recyclage...).

ARTICLE 7 : PRESCRIPTIONS APPLICABLES À LA GESTION DU MERCURE

Article 7.1 : L'utilisation du mercure pour l'exploitation aurifère est strictement interdite.

Article 7.2 : L'exploitant doit prendre toutes les dispositions pour assurer la gestion du mercure récupéré au cours de l'exploitation.

Article 7.3 : Le mercure récupéré dans les sols doit être stocké sur le site d'exploitation dans des conditions qui évitent toute dissémination dans le milieu naturel.

Article 7.4 : Le local de stockage du mercure est maintenu fermé à clé. La quantité stockée doit être vérifiable à tout moment par les inspecteurs de l'Environnement chargés de la police des mines.

Article 7.5 : L'exploitant doit tenir un registre à jour indiquant la nature, la quantité d'amalgame et de mercure souillé ainsi que la destination du mercure évacué. Cet état est tenu à la disposition des inspecteurs de l'Environnement chargés de la police des mines .

Article 7.6 : Tout amalgame ou cassave récupéré sur le site d'exploitation doit faire l'objet d'un traitement dans une installation dûment autorisée.

Article 7.7 : Tout mercure souillé, considéré comme déchet, doit être évacué vers un centre de traitement de déchets dûment autorisé. À cet effet, il sera établi un bordereau de suivi de déchet qui sera transmis à la Direction Générale des Territoires et de la Mer (DGTM) avec le rapport trimestriel d'activité défini à l'article 1.6 du présent arrêté.

TITRE III : DISPOSITIONS GÉNÉRALES RELATIVES A LA SANTÉ ET A LA SÉCURITÉ

ARTICLE 8 : PRÉVENTION DES MALADIES ET SÉCURITÉ AU TRAVAIL

Article 8.1 : Prévention des maladies vectorielles

Toutes dispositions sont prises pour prévenir les maladies vectorielles.

La base vie est établie sur une aire dégagée si possible sur le flanc des collines et régulièrement entretenue. L'aménagement du site et les installations sont conçus de manière à ne pas générer d'eaux stagnantes (gîtes larvaires).

Des moustiquaires imprégnées sont mises à disposition des employés. Les planches, moustiquaires, pièces de tissus ou autres matériaux constituant les parois des carbeta sont régulièrement traitées par des insecticides rémanents a minima tous les quatre (4) mois. La date du dernier traitement est affichée sur chaque structure bâtie.

Un membre du personnel doit vérifier quotidiennement que l'eau contenue dans les bidons, y compris celle réservée aux besoins en lessive, ne comporte pas de larves de moustiques.

En cas d'introduction de poissons dans les bassins de décantation, les espèces exogènes sont strictement interdites.

Le personnel est vacciné contre la fièvre jaune.

Article 8.2 : Alimentation en eau potable

Article 8.2.1 : Qualité

Le détenteur de l'autorisation d'exploitation s'assure que l'eau destinée à l'alimentation du personnel, y compris pour la préparation et la conservation des aliments, est propre à la consommation conformément à l'article L. 1321-1 du Code de la Santé Publique.

L'eau distribuée doit être désinfectée (eau de javel...) et/ou filtrée (bougies poreuses...) de manière à garantir la qualité bactériologique de l'eau.

L'exploitant veille au bon fonctionnement et à l'entretien des systèmes de production, de traitement et de distribution, il est responsable de la qualité de l'eau utilisée. Il procède à ses frais au minimum une fois par an à une

analyse de type P1, par un laboratoire agréé par le ministère chargé de la santé, pour vérifier la qualité de l'eau (En Guyane l'Institut Pasteur est agréé pour ce type d'analyses).

Une copie de ces résultats sera envoyée à l'Agence Régionale de Santé (ARS) de la Guyane (ars-guyane-eau@ars.sante.fr)

Si des analyses révèlent une contamination bactériologique, toute procédure technique devra être mise en œuvre par l'exploitant pour garantir le retour à la conformité de l'eau distribuée. Il pourra être effectué un nouveau contrôle par l'administration à la charge de l'exploitant.

L'administration peut procéder lors d'un contrôle à des prélèvements d'eau. Les frais d'analyse sont à la charge de l'exploitant.

Article 8.2.2 : Captages et équipements

Dans le cas d'installation de captage d'eau sur site, celle-ci, puits ou forage, est complètement étanche vis-à-vis des intrusions d'animaux (y compris les moustiques) et/ou des eaux de surface. Pour la protection contre les eaux de pluie, une structure au minimum de type carbet est installée au-dessus de l'ouvrage. Le sol est aménagé en pente descendante autour de l'ouvrage de façon à drainer les eaux de ruissellement et les eaux issues de la toiture du carbet loin de l'ouvrage.

Le puits ou le forage est situé hors d'une zone inondable à au moins 35 mètres et de préférence à l'amont de toutes sources de contamination : sanitaires, installations d'assainissement, réservoirs de combustibles (essence, fioul, gasoil), stockage de produits chimiques...

Un périmètre de protection immédiate du captage de 5mx5m est créé autour du point de captage. Ce périmètre est protégé de toute intrusion par une clôture efficace ou tout autre dispositif équivalent.

Les puits, canalisations et réservoirs et, d'une manière générale, tous les matériaux et objets entrant en contact avec l'eau destinée à la consommation humaine conformes aux dispositions de l'article R. 1321-48. L'utilisation de bois traité ou de récipients ayant contenu des produits chimiques est strictement interdite.

Article 8.2.2.1 : Dans le cas d'un puits

- les parois enfouies du puits sont consolidées et étayées sur les 50 premiers centimètres et les rebords du puits doivent s'élever à 30 centimètres au-dessus de la surface du sol,
- un capot étanche couvre la totalité de l'ouverture de l'ouvrage.

Article 8.2.2.2 : Dans le cas d'un forage

- un massif filtrant est disposé sur toute la longueur du tubage et les 100 premiers centimètres en dessous de la surface doivent être cimentés,
- il est créé une plate-forme cimentée d'au moins 3 m² au droit de l'ouvrage et le tubage dépasse d'au moins 50 centimètres cette plate-forme.

Article 8.2.3 : Stockage de l'eau de consommation

En cas de traitement par chloration, le traitement de l'eau se fait directement dans le réservoir après chaque remplissage. Pour un réservoir de 1000 litres, la quantité de chlore à 9° est de 3 cuillères à soupe, soit 15 millilitres.

Article 8.2.4 : Protection des captages dans la zone

Toutes les dispositions sont prises pour que les voies d'accès ne traversent pas un périmètre de protection d'eau potable.

Article 8.2.5 : Abandon d'un captage

A la fin de l'exploitation et lors de la réhabilitation du site tout sondage, forage, puits, ouvrage souterrain abandonné est comblé par des techniques appropriées permettant de garantir l'absence de circulation d'eau entre les différentes nappes d'eau souterraine contenues dans les formations géologiques aquifères traversées et l'absence de transfert de pollution.

Article 8.3 : Protection des travailleurs

L'exploitant doit se conformer à toutes les prescriptions législatives et réglementaires concernant l'hygiène et la sécurité des travailleurs contenues dans le Code Minier et le Code du travail – et applicables en l'espèce aux opérations menées sur la mine.

Les travaux en fouille ne pourront avoir lieu que si les parois ne présentent pas de risques d'éboulement ou si des moyens de protection sont utilisés.

Article 8.4 : Prévention des nuisances sonores

Les installations bruyantes (groupes électrogènes) doivent être positionnées et entretenues de manière à ne pas être source de nuisances sonores pour le personnel.

Article 8.5 : Moyens de lutte contre l'incendie

Les installations sont pourvues d'équipements de lutte contre l'incendie adaptés et conformes aux normes en vigueur. Ces matériels sont maintenus en bon état et vérifiés au moins une fois par an.

TITRE IV : ARRÊT DES TRAVAUX – RÉHABILITATION DU SITE
--

ARTICLE 9 : RÉHABILITATION DU SITE APRÈS TRAVAUX

Article 9.1 : L'exploitant doit mettre en place, dès le début de son exploitation, un programme détaillé de re-végétalisation (choix des espèces végétales locales retenues), nombre de plants issus des boutures ou semis, densité prévue entre 30 et 100 % de la surface totale travaillée, lieu privilégié des plantations : berges stabilisées du cours d'eau, zones suffisamment ou insuffisamment amendées...).

Avant la fin du premier trimestre d'exploitation, l'exploitant doit réaliser un calendrier de planification des opérations de re-végétalisation accompagné d'un plan de masse au 1/500^{ème} de la configuration du terrain. Ce calendrier est communiqué au Service Prévention des Risques Industries Extractives (PRIE), Unité Industries Extractives (UIE) de la Direction Générale des Territoires et de la Mer (DGTM) de la Guyane.

Article 9.2 : Toute mise en œuvre d'un chantier d'exploitation doit intégrer une réhabilitation au fur et à mesure de l'avancement des activités. Cette réhabilitation doit être menée conformément aux dispositions ci-dessous afin de favoriser une bonne re-végétalisation.

Article 9.3 : Afin d'optimiser les capacités régénératrices de la biomasse mise en stock, ainsi que celles des terres de surface, le délai entre l'exploitation d'un secteur et sa réhabilitation ne doit pas excéder douze (12) mois, à l'exception des phases 1 et 2 qui feront l'objet d'une réhabilitation conjointe. Ces opérations doivent profiter des périodes sèches favorables aussi bien pour les travaux de terrassement que l'assainissement du site.

Article 9.4 : Le comblement des bassins est réalisé en respectant, au mieux, la stratification originelle du sol : les résidus de lavage du minerai (blocs rocheux, graviers, sables...) doivent être installés au fond du bassin, ensuite la sapolite et pour finir les horizons de surface et les débris végétaux résultant de la déforestation mis en stock.

Si le comblement de certains bassins s'avère insuffisant, mais également pour ceux qui resteront ouverts (ceux mis en communication avec le cours d'eau), les sommets de talus doivent être cassés et réglés afin de les sécuriser. La topographie du terrain après remblaiement doit se rapprocher, autant que faire se peut, de celle du terrain originel.

Aucune excavation ou bassin fermé ne doit subsister.

Article 9.5 : Afin de contrôler les phénomènes d'érosion, la remise en forme des terrains doit maintenir une légère pente favorisant un bon drainage, tout en respectant des pentes n'excédant pas 3 %.

Article 9.6 : L'assainissement du site doit se faire en raccordant les bassins entre eux, de l'aval à l'amont, puis à la crique laissée en place, au fur et à mesure de leur décantation, sans dépasser les valeurs de rejets prévues à l'article 5.4 du présent arrêté.

Article 9.7 : Les horizons de surface mis en stock doivent être travaillés à sec, et régalez sur l'ensemble de la surface.

Article 9.8 : Les andains issus de la déforestation du site et situés en périphérie de celui-ci, sont démantelés et les principaux éléments (troncs, souches, houppiers) ramenés sur les parties terrassées exemptes de tout ilot de végétation antérieur ou postérieur aux travaux.

Article 9.9 : Les installations fixes et les matériels ainsi que les déchets résiduels doivent être évacués à la fin des travaux.

Article 9.10 : La réhabilitation du site ainsi effectuée doit faire l'objet d'une re-végétalisation assistée conformément aux prescriptions de l'article 9.1. L'utilisation, dans le cadre de la re-végétalisation, d'espèces exotiques invasives ou envahissantes est strictement interdite. **La plantation d'Acacia mangium est strictement interdite.**

Les dispositions de l'arrêté du 1^{er} avril 2019 relatif à la prévention de l'introduction et de la propagation des espèces végétales exotiques envahissantes sur le territoire de la Guyane – interdiction de toutes activités portant sur des spécimens vivants s'appliquent.

ARTICLE 10 : PROCÉDURE D'ARRÊT DES TRAVAUX

Article 10.1 : Trois (3) mois avant l'arrêt définitif des travaux d'exploitation, le pétitionnaire adresse une déclaration d'arrêt des travaux miniers ainsi qu'un mémoire sur l'état du site, au Directeur Général des Territoires et de la Mer (DGTM) de la Guyane.

Ce mémoire précise les mesures prises et prévues pour assurer, en fin d'exploitation, la protection des intérêts énumérés à l'article L. 161-1 du Code Minier et à l'article L 211-1 du code de l'Environnement.

Il comporte en particulier :

- un état photographique,
- un plan des travaux et installations dont l'arrêt ou la fin d'utilisation est prévu,
- un plan de masse précisant la configuration des terrains (bassins, « tailing », terrains nus, terrains naturellement re-colonisés par la végétation, forêt laissée en place) à l'échelle adéquate ainsi que la situation de la crique,
- une proposition de réhabilitation finale détaillant sur le même plan les zones à travailler et les méthodes envisagées pour respecter les prescriptions édictées à l'article 9 ci-dessus et pour assurer la protection des intérêts visés à l'article 10.1 du présent arrêté.

Article 10.2 : Lorsque les travaux de réhabilitation du site minier ont été exécutés, il en est donné acte à l'exploitant, après que le Service Prévention des Risques Industries Extractives (PRIE), Unité Industries Extractives (UIE) de la Direction Générale des Territoires et de la Mer (DGTM) de la Guyane ait procédé à leur récolement.

Article 10.3 : Toute infraction aux prescriptions relatives aux conditions de remise en état constitue après mise en demeure un délit conformément aux dispositions de l'article L.514-11 du Code de l'Environnement.

CHAPITRE V : DISPOSITIONS ADMINISTRATIVES

ARTICLE 11 : CESSION, AMODIATION, LOCATION

La présente autorisation d'exploitation (AEX) ne peut donner lieu à cession, amodiation ou location et n'est pas susceptible d'hypothèque.

ARTICLE 12 : RETRAIT DE L'AUTORISATION D'EXPLOITATION

Le non-respect des dispositions de l'article 11 ci-dessus et des prescriptions des titres I, II et III du présent arrêté entraîne, après mise en demeure non suivie d'effet dans un délai de deux (2) mois, le retrait de l'autorisation d'exploitation conformément à l'article L. 611-15 du Code Minier.

ARTICLE 13 : SANCTIONS

Sans préjudice des sanctions de toute nature prévues par les règlements en vigueur, toute infraction aux dispositions du présent arrêté est passible des sanctions prévues aux articles L. 512-1 et L. 512-5 du Code Minier.

ARTICLE 14 : PUBLICITÉ

Le présent arrêté est notifié intégralement à l'intéressé.

Une copie de cet arrêté est affichée en permanence, de façon visible dans l'installation par les soins de l'exploitant.

Un extrait de cet arrêté est publié aux frais du pétitionnaire, dans un journal diffusé localement.

Une copie de cet arrêté est déposée à la mairie de Roura pour y être consultée par le public, sur simple demande.

ARTICLE 15 : VOIES DE RECOURS

Dans les deux (2) mois à compter de sa notification – pour le tiers intéressé – ou, de sa publication – pour les personnes ayant à agir – au recueil des actes administratifs des services de l'État en Guyane, le présent arrêté peut faire l'objet de recours amiable et contentieux :

- un recours gracieux est à adresser à M. le préfet de la région Guyane – Rue FIEDMOND – BP 7008 – 97 307 Cayenne Cédex.
- un recours contentieux est à adresser à M. le président du tribunal administratif – 7 rue Schoelcher – BP 5030 – 97 305 Cayenne Cédex.

Tout recours amiable (recours gracieux) doit être adressé en recommandé avec accusé de réception.

L'exercice d'un recours amiable a pour effet d'interrompre le délai de recours contentieux. Le délai recommence à courir à compter de la réception du rejet explicite ou implicite (en l'absence de réponse de l'administration au terme du même délai de deux (2) mois, la décision est juridiquement qualifiée de rejet implicite).

ARTICLE 16 : EXÉCUTION

Le Secrétaire Général des Services de l'État de la Guyane, le maire de la commune de Roura, le Directeur Général des Territoires et de la Mer (DGTM) de la Guyane et l'exploitant sont chargés, chacun en ce qui le concerne, de l'exécution du présent arrêté qui est publié, par extrait, au recueil des actes administratifs des services de l'État en Guyane.

A Cayenne, le 21 JUN 2023

Le Préfet,

**Pour le préfet, le sous-préfet
secrétaire général des services de l'État**

Copies :

ONF	1
Intéressé	1
Mairie de Roura	1

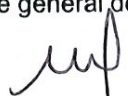
Mathieu GATINEAU

Annexe 1 de l'arrêté n°

Positionnement du titre minier

(Coordonnées géographiques UTM 22 dans le système géodésique RGFG95)

Périmètre d'autorisation (PA) : Polygone d'une superficie de 1 km² :

Points	X	Y
1	334 021	473 595
2	334 473	473 237
3	333 718	472 584
4	333 362	472 942

Périmètre d'exploitation (PE) / Surface totale déforestée : Polygone d'une superficie de 22,25 ha :

Points	X	Y
1	333 598	472 950
2	333 583	473 160
3	333 638	473 215
4	333 962	473 262
5	334 071	373 183
6	334 038	472 957
7	333 839	472 811
8	333 706	472 596
9	333 489	472 814

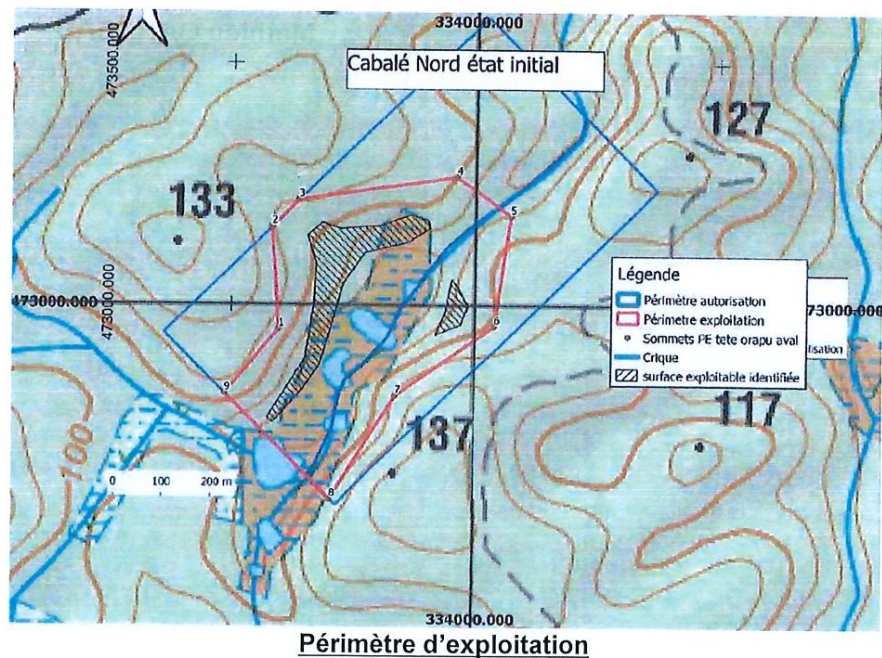

VU pour être annexé à l'arrêté

n°

du

Le préfet

Pour le préfet, le sous-préfet
secrétaire général des services de l'État

Mathieu GATINEAU

16/18

Annexe 2 de l'arrêté n°

Phase 1	Rehabilitation
Mise en place	Re-végétalisation 11 chantiers Démantèlement des installations.
Exploitation 11 chantiers	Comblement des canaux de dérivation Re-végétalisation finale. + reprofilage des criques.
	Réhabilitation globale. Récolement des travaux réalisés par la DGTM.

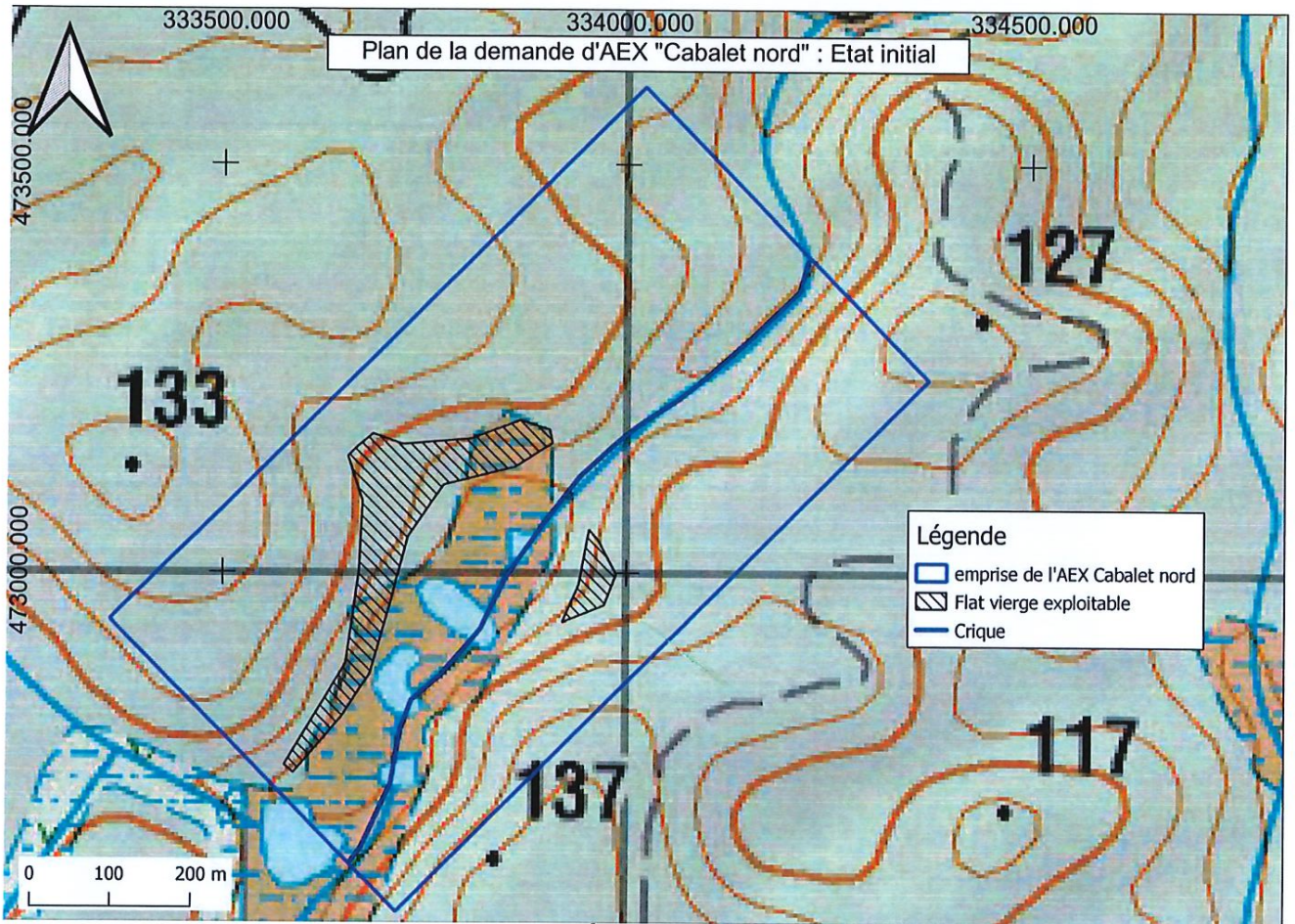

État Initial

VU pour être annexé à l'arrêté

n°
du

Le préfet

Annexe 2 de l'arrêté n°

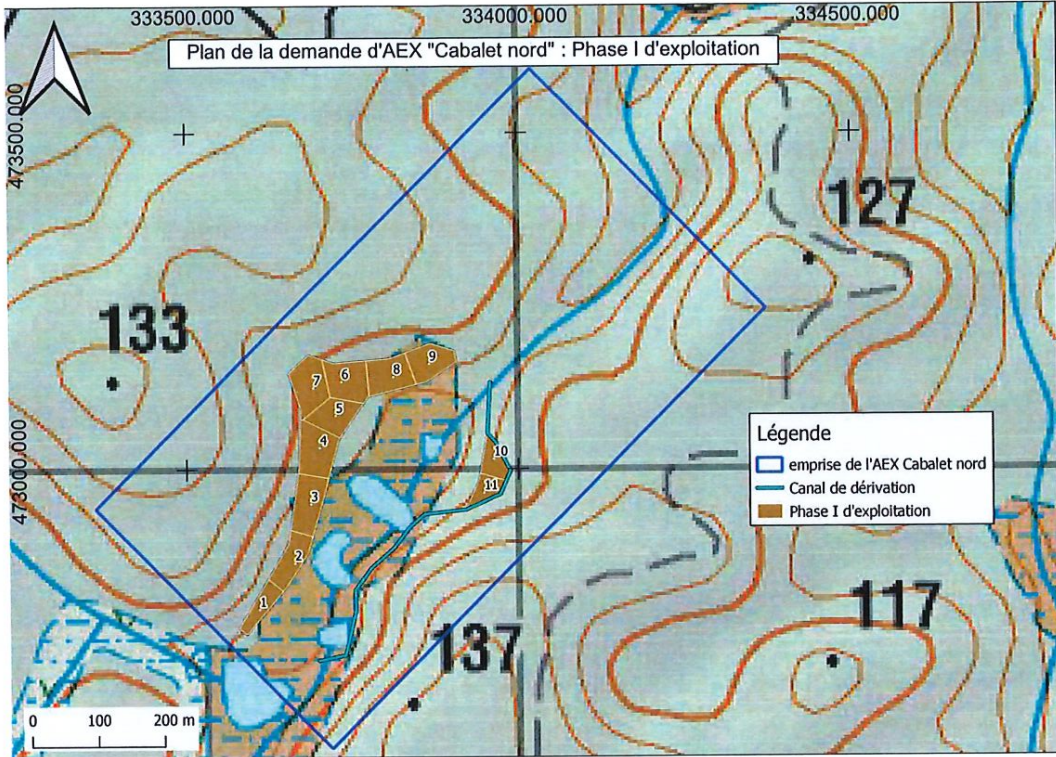

Phase 1

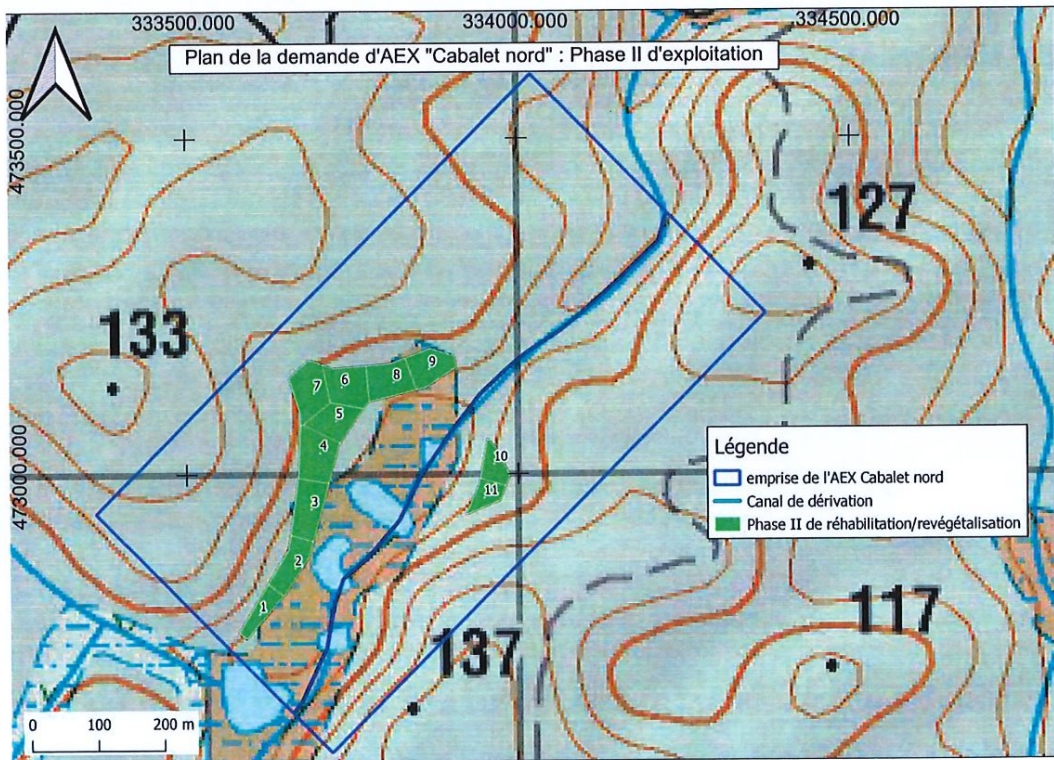

Phase 2 : Achèvement des travaux – site réhabilité et re-végétalisé

VU pour être annexé à l'arrêté

n°

du

Le préfet

Pour le préfet, le sous-préfet
secrétaire général des services de l'État

Mathieu GATINEAU

18/18